O TEMPO
Districto Federal e Nictheroy:
Entre nublado e encoberto; temperatura estavel, com ventos frescos.
Maxima — 26.7.
Minima — 20.0.

12 PAGINAS - PREÇO: 300 REIS

Diario Carioca

Fundador: J. E. DE MACEDO SOARES

SEXTA-FEIRA 4 OUTUBRO

ANNO XIII | RIO DE JANEIRO | Director: HORACIO DE CARVALHO JUNIOR | PRAÇA TIRADENTES, 77 | N. 3.775

OS AVIÕES ALLEMÃES FRAQUEJAM NO BOMBARDEIO DE LONDRES EMQUANTO OS INGLEZES ATACAM AS FABRICAS KRUPP

A MALEITA

J. E. DE MACEDO SOARES

A maleita é molestia observada desde a mais remota antiguidade. Della se occupam os aphorismos de Hipocrates e os da Escola de Salerno. Muito modernamente, no fim do seculo passado, Laveram conseguiu isolar o parasita que a produz, o qual é transmissivel pelo hematozoario anophele. A maleita é uma febre terça ou quarta, segundo os intervallos dos accessos durem tres ou quatro dias. O periodo de incubação do germen prolonga-se entre duas e tres semanas.

O accesso consta de tres phases morbidas distinctas: frio, febre e suor. A intoxicação, produzida pelo agente provocador "plasmodio vivax", é cyclica tanto na fórma aguda como na chronica. A fórma chronica decorre da infecção descurada e póde terminar na cachexia e na morte. A fórma aguda depende dos humores, da natureza humida ou secca do paciente. Os mestres de Salerno acreditavam em sédes distinctas da molestia, isto é, acima ou abaixo do epigastro. Essa Escola aconselhava atacar o mal pela purga de cima ou de baixo, conforme o caso. A antiga medicina não conhecia o quinino.

Ainda hoje, porém, não é certo que o famoso alcaloide convenha indistinctamente á maleita de cima ou de baixo. Se a maleita de cima apresenta o syndroma classico comportando de trinta minutos a duas horas de tremedeira quando a temperatura eleva-se a 39° ou 40° para depois se applacar em abundantissimos suores — a maleita de baixo commummente se enreda em complicações singulares e imprevistas. O doente desta ultima fórma de maleita é geralmente de compleição humida, com cara de peixe, pouco expressiva; a physionomia parecendo empastada como se o individuo fosse sujeito a idéas fixas e obstinações.

O mais curioso da maleita de baixo é que o paciente não tem frio nem febre nem suor, isto é, esses symptomas são reconditos e como dizia o mestre Appolinario "agem para dentro". O frio é de medo, a febre de ambição inquieta, o suor de remorso. Nesse estado de extrema agitação, o fleuma se turba e o doente chega a ir para a cama, recusa sair de casa ou viajar, não tendo afinal causa physica para essa abstenção.

A predisposição do malarico de baixo revela-se na sua mania de grandezas, no seu capricho violento, dando a impressão de homem com "excesso de lotação", como se a posição social ou as circumstancias de uma vida favorecida por extraordinarios lances de sorte fossem demais, "muito demais", como observa Galleno, para sua intelligencia reduzida e sua pouca imaginação.

Esses doentes devem ser energicamente purgados de baixo. Cabe ao pratico que os assiste observar o trabalho porque não raro as angustias, os saltos de temperamento, as injustiças e ingratidões do doente resultam de uma despropositada flora de vermes, talvez o "anaphilato barriola", de Burcke, que produz as toxinas do pseudo cezarismo, isto é, dos imperadores do Divino.

Já houve quem quizesse fazer uma distincção entre "maleita" (mala acta ou mal'ata do latim) e "malaria" denominação italiana da molestia (mala aria, mal'aria, ar contaminado). Todavia "maleita" e "malaria" não são outra coisa senão paludismo ou impaludismo. O paludismo é genericamente a febre palustre (palus udis). Modernamente distinguiram-se t r e s gráus de virulencia do mal, notando-se, além da branda, uma variação gangrenosa e outra chamada maligna.

Comtudo, a observação mais antiga, firmada nas Escolas Classicas, inclusive na de Galleno, é que tudo é "maleita", dfferindo os doentes. Apenas guarda-se reserva sobre a variedade "de baixo", que até póde ser uma falsa maleita, simples rejeição da fleuma besta, do homem que se faz de desentendido e quer tapar o sol com a peneira. Esta é a opinião definitiva do mestre Appolinario, confirmada pelo celebre doutor Kabalista Paracelso.

Tome o leitor destes graciosos ensinamentos, "quantum satis".

NOVA YORK, setembro — A Commissão de Defesa Canadá-Estados Unidos em sessão no Edificio do Parlamento em Ottawa. No centro apparecem C. M. Biggar, delegado chefe do Canadá e Fiorello La Guardia, dos Estados Unidos. O sr. La Guardia, além de ser prefeito de Nova York, foi official de aviação norte-americana na outra guerra. — (Interphoto-Press, por via-aerea, especial para o DIARIO CARIOCA).

Roosevelt Falará Em Dayton Especialmente Para a America do Sul

TRATARA' DO PROBLEMA DA DEFESA AMERICANA

WASHINGTON, 3 (H.) — Um communicado da Casa Branca informa que o presidente Roosevelt pronunciará um discurso em Dayton, no Estado de Ohio, a 12 do corrente. O chefe de Estado falará unicamente sobre o programma da defesa nacional actual e esse discurso será irradiado em ondas curtas para toda a America do Sul.

ACTIVIDADES ALLEMAES NOS ESTADOS UNIDOS

NOVA YORK, 3 (H.) — Mais de 600 pessoas empregadas nas usinas novayorkinas que trabalham para a defesa nacional são membros do "German American Bund", ao que declarou o deputado Starnes, membro da Commissão Dies encarregada pelo Congresso de realizar um inquerito sobre as actividades não americanas nos Estados Unidos.

O sr. Starnes explicou que esses operarios foram identificados com a tomada secreta do numero de matricula dos automoveis estacionados pelos membros do Bund nas proximidades dos locaes em que se reuniam.

A ESQUADRA NORTE-AMERICANA NO ATLANTICO

WASHINGTON, 3 (H.) — As declarações feitas pelo sr. Knox, secretario da Marinha, sobre a permanencia da esquadra nor-

William Frank Knox

te-americana no Atlantico são reproduzidas em todos os jornaes dos Estados Unidos sob grandes titulos, comquanto o facto em si não venha modificar a situação já existente.

Ha varios mezes, com effeito, todas as novas unidades navaes saidas dos estaleiros da costa atlantica permaneceram nesse oceano. Essas unidades em geral ligeiras e rapidas, ao que se accentua nos meios navaes, são bem adaptadas á tarefa de patrulhar o Atlantico na zona de neutralidade. Sob o ponto de vista diplomatico, considera-se que as declarações do senhor Knox são uma advertencia a Berlim, Roma e Tokio de que, maugrado o novo pacto, os Estados Unidos podem fazer face á situação européa e americana tão bem com a esquadra que possuem.

FORMADO O 1°. BATALHAO DE PARAQUEDISTAS

WASHINGTON, 3 (Havas) — O Departamento da Guerra annuncia a formação do primeiro batalhão de paraquedistas do exercito americano.

O batalhão, que comprehenderá 500 homens, ficará aquar-

(Conclue na 2ª pagina)

O DIA DO MINISTRO PINEDO — Um aspecto do banquete offerecido pelo sr. Souza Costa no titular das Finanças da Argentina, vendo o ministro da Fazenda, o chanceller Oswaldo Aranha, e os generaes Mendonça Lima e Francisco José Pinto. (Texto em outro local).

Desalojada do Mediterraneo a Esquadra Fascista

A Frota Fascista, Avistada Por Um Avião Britannico, "Dirigia-se a Toda Machina em Direcção á sua Base, Evitando Contacto Com a Esquadra Ingleza"

LONDRES, 3 (U. P.) — O Almirantado communica que as unidades navaes inglezas desalojaram a frota italiana do Mediterraneo Oriental e Central, dominando dessa fórma esses sectores.

A este respeito, expressa o communicado que a frota ingleza do Mediterraneo "realizou uma acção no Mediterraneo Central e Oriental que durou desde 9 de setembro ao dia 3 de outubro, e no transe

(Conclue na 2ª pagina)

NOVAMENTE NO FAMOSO PASSO DE BRENNER

Hitler e Mussolini Se Encontrarão Hoje

VÃO DISCUTIR AS FUTURAS INICIATIVAS MILITARES DO EIXO

Hitler e Mussolini num flagrante obtido quando da primeira entrevista no Passo de Brenner

BERLIM, 3 (U. P.) — Urgente — Fonte fidedigna informa que os srs. Hitler e Mussolini se encontrarão amanhã no Passo de Brenner.

Ribbentrop e Hitler Passaram Por Munich

BERLIM, 3 (U. P.) — Urgente — Soube-se que o chanceller Hitler passou por Munich ás primeiras horas desta noite, em direcção ao Passo de Brenner. Espera-se que tambem o sr. Ribbentrop passe esta noite sem se deter em Munich.

O Eixo Ainda Não Tem Attitude

BERLIM, 3 (U. P.) — Hitler e Mussolini encontrar-se-ão amanhã no Passo de Brenner, afim de discutirem a futura attitude do Eixo Roma-Berlim.

Informou-se que o ministro das Relações Exteriores da Allemanha, sr. Joachim Von Ribbentrop, saiu de Berlim ás 18 horas, segundo parece com destino ao local da conferencia. Não se julga insolito o segredo que rodeia as actividades, tanto de Hitler como do sr. Ribbentrop; a este respeito acha-se que os movimentos do chanceller foram sempre rodeados do maior segre-

(Conclue na 3ª pagina)

LEI Marcial Em Dakar

INQUIETANTE A SITUAÇÃO INTERNA ALI EXISTENTE

LONDRES, 3 (United Press) — O Quartel-General de Gaulle annuncia que foi declarada a lei marcial em Dakar, em vista da inquietante situação interna alli existente.

A POPULAÇAO DIVIDIDA EM DOIS PARTIDOS

LONDRES, 3 (United Press) — O Q. G. do general de Gaulle annunciou que a população de Dakar dividiu-se em dois partidos contrarios, e que as autoridades dessa cidade africana implantaram a lei marcial para impedir uma luta sangrenta entre os mesmos.

Um desses partidos, segundo o referido communicado, está integrado por representantes do governo de Vichy, e o outro pela população e autoridades municipaes que são partidarias do general De Gaulle.

Accrescenta ainda que foram collocadas metralhadoras em torno da cidade e porto de Dakar. Além disso as autoridades municipaes foram exoneradas e muitas pessoas acham-se detidas á espera de julgamento, por uma corte marcial que funcciona continuamente.

GRAL. DE GAULLE

Bombardeadas as Usinas Krupp de Essen Pela Aviação Ingleza

ATTINGIDOS PELA RAF OBJECTIVOS ALLEMÃES NA HOLLANDA

HAMBURGO DUAS HORAS SOB BOMBARDEIO TERRIVEL

LONDRES, 3 (U. P.)— Annuncia-se officialmente que os aviões britannicos bombardearam, hontem á noite, a importante fabrica de armas Krupp de Essen, á qual causaram damnos.

O Ministerio do Ar accrescenta que os bombardeiros britannicos causaram grandes damnos em objectivos allemães desde a Hollanda até Hamburgo, concentrando seus ataques contra Wilhelmshaven, Amsterdam, Rotterdam, Antuerpia, Flussinga, Ostende, Ymuiden e Sttein. O ataque contra Hamburgo durou duas horas.

Vinte Mortos em Haarlem

AMSTERDAM, 3 (United Press) — Em consequencia dos ataques aereos britannicos contra Haarlem, houve vinte e um mortos e sessenta e dois feridos.

Mais de duzentos e cincoenta casas foram destruidas ou damnificadas.

Devastadores, os Ataques Inglezes aos Portos da Mancha

LONDRES, 3 (United Press) — As Forças Reaes Aereas, ao continuarem sua offensiva contra as bases inimigas, effectuaram devastadores ataques contra a Allemanha e os portos sobre o Canal da Mancha, inclusive os de Hamburgo, Wilhelmshaven e Essen. Ao mesmo tempo as defesas britannicas proseguiram rechaçando as incursões aereas allemães ás Ilhas Britannicas.

Quinze portos e cidades e treze aerodromos na Allemanha e na Hollanda foram os principaes objectivos dos extensos ataques britannicos que abrangeram além disso "bases de invasão", centros de communicação e refinarias e depositos de petroleo.

Poderosas esquadrilhas de bombardeadores atacaram as refinarias de petroleo e as fabricas de gasolina sintetica em Stettin, Hamburgo e Botrop. No bombardeio de Hamburgo, segundo os pilotos produziram-se explosões e incendios numa grande refinaria de petroleo e os estaleiros desta cidade soffreram enormes estragos, o mesmo occorrendo aos cais do já referido porto.

Relativamente ao bombardeio da fabrica de armamentos Krupp, em Essen, os pilotos britannicos informaram que tiveram especial cuidado afim de que suas bombas acertassem no alvo, o que lograram provocando "grandes explosões" apesar do intenso fogo das baterias anti-aereas allemãs.

Durante quase 60 minutos os inglezes realizaram ataques contra o porto militar de Wilhelmsahven e tabem contra o porto commercial e os navios surtos neste local. Essa base é considerada como uma das mais inexpugnaveis do Reich.

Registaram-se numerosos tiros certeiros noutros pontos da mesma zona, irrompendo dois grandes incendios cujas labaredas podiam ser observadas a 70 kilometros de distancia.

Outras esquadrilhas de grandes apparelhos de bombardeio investiram contra as obras portuarias e navios fundeados em Stittin, Amsterdam, Rotterdam, Antuerpia, Flessing, Ostende, Ijuiden, Calais, Cherburgo e tambem contra as bases avançadas allemãs situadas na ilha de Cuessant, em frente á costa da Bretanha, na França.

Em todos os portos e sobretudo nos do Canal da Mancha foram sujeitos a intensos bombardeios as concentrações de barcas destinadas á invasão.

Em Colonia e Hamm foram nova e efficazmente atacadas as communicações ferroviarias, informando entretanto os pilotos britannicos que o máu tempo, caraterizado por espessas nuvens e escassa visibilidade, entorpecera os bombardeios. Dois apparelhos de bombardeio britannicos não regressaram ás suas bases.

Houve durante o dia, em Londres, tres alarmas aereos. Os allemães atiraram bombas em varios pontos da zona metropolitana e em outras localidades do paiz, serviço esse executado especialmente por aviões solitarios. O vale do Tamisa, o Essex, Kent, Cornwall e Middlands, foram objecto dos ataques nazistas.

No primeiro e no segundo alarmas dados, quando os londrinos se dirigiam para os seus misteres e pouco antes do meio dia, não houve actividade aerea.

O terceiro alarme, soado ás 16 horas, caracterizou-se por um intenso fogo anti-aereo, e desde o centro desta capital se ouviu o ruido de motores de avião indicando que os apparelhos estavam voando a pouca altura, embora não se os pudesse observar por causa das nuvens baixas.

Os allemães arremessaram bombas sobre dois districtos do sudeste e sobre os suburbios do noroeste e oeste da capital.

Posteriormente um avião germanico foi surprehendido pelo fogo anti-aereo. Esse fogo era tão nutrido no oeste de Londres, que as nuvensinhas de fumaça das granadas anti-aereas cobriam o céu numa grande extensão, quando deflagravam. Ouviu-se o matraquear das metralhadoras dos apparelhos que voavam a pouca altura, e por ultimo o inimigo se afastou sem poder romper as cortinas de metralha.

A Raf é Muito Superior á Aviação Allemã

LONDRES, 3 (Havas) — Falando em Glasgow, o vice-marechal do Ar, R. E. Saul, do Commando de combate, affirmou que de homem a homem, a RAF é de muito superior á força aerea allemã, accrescentando que quando formações maciças inimigas chegam á costa sul da Grã-Bretanha se dispersam se a RAF entra em acção com seus aviões de combate. Os aviões solitarios, ao que frizou, conseguem burlar ás vezes as forças britannicas aproveitando-se das nuvens espessas onde não poderiam ser caçados.

Atacado o Aerodromo de Kastrup, na Dinamarca

STOCKOLMO, 3 (United Press) — Um apparelho de bombardeio pesado que se acredita britannico arremessou projectis de alto poder explosivo ao aerodromo de Kastrup, Dinamarca, Copenhague e sobre Malmoe, localidade sueca situada sobre a passagem de Oresund, em frente ao territorio dinamarquez.

Segundo se soube os funccionarios suécos esperam poder estabelecer concretamente a identidade do avião incursor, uma vez que se examine detidamente o conteúdo de um pacote de pamphletos de propaganda que caiu nas proximidades de Vintrie, perto de Malmoe.

Os habitantes dessa ultima localidade puderam ouvir as explosões das bombas e o estrondo dos projectis anti-aereos em Copenhague. Emquanto isso as defesas allemãs na Dinamarca mantiveram-se activas para rechaçar o avião atacante.

O avião de bombardeio semeou minas através do Oresund e ás 2,30 desta madrugada arremessou bombas de alto poder explosivo no parque publico de Malmoe. As explosões provocaram panico entre os habitantes da cidade, que se reuniram desde cedo em torno de duas grandes crateras abertas pelas bombas.

Mesmo quando se tornou alvo de um intenso fogo da artilharia anti-aerea suéca nas immediações de Malmoe o avião logrou afastar-se depois de ter damnificado ligeiramente uma casa. Não existem informações de que se registaram victimas.

Aviões estrangeiros arremessaram tambem bombas em Vintrie. Uma dellas, caida sobre uma granja nas proximidades dessa localidade, não explodiu.

Bombardeada Uma Cidade Sueca

BERLIM, 3 (United Press) — O bombardeio de Malmoe e de outros pontos da Suecia por um avião britannico, é interpretado nos circulos allemães como outra violação, por parte dos inglezes, do territorio dos paizes neutros.

Opina-se a este respeito que é possivel que os britannicos estejam tratando de violar o territorio sueco para voar sobre a Allemanha, da mesma maneira que violaram o territorio suisso para voar sobre a Italia.

VOLTOU A FLUCTUAR O 'PRUDENTE DE MORAES'

VALPARAISO, 3 (U. P.) — Communica-se officialmente que ás 3 horas da tarde de hoje, foram coroadas de exito as tentativas para safar o navio brasileiro "Prudente de Moraes", que se achava encalhado em Punta Arenas, voltando a fluctuar.

A Guerra Dia a Dia

A guerra se mudou mais uma vez. O seu centro se transfere do campo militar para o politico e o diplomatico. E o centro de convergencia das attenções mundiaes se desloca com aquelle dos céus cobertos de aviões e das terras recobertas de bombas e de apparelhos abatidos. Desloca-se dahi para os salões — ou melhor — para os vagões diplomaticos, que os vagões é que estão em moda para isso. E ha um hiato, se não na luta mesma, na luta de verdade, na luta em si, — pelo menos nas suas repercussões, na sua força polarizadora das attenções geraes, na sua significação perante a consciencia universal e perante ella propria, a luta em face da luta mesmo, em face do seu sentido, de suas directrizes e perspectivas. Do seu destino e do destino do mundo, que um contem o outro.

E é diante dessa conjuntura, — conjuntura de onde nascem, estão nascendo, tantas conjecturas desencontradas e ansiosas, — que se suspendem mais uma vez, que se suspendem quasi que por completo, os actos externos, os movimentos exteriores e declarados, — para dar lugar aos actos secretos, os ignorados movimentos internos, á elaboração interior de processos que se desenvolvem nos subterraneos dos factos e dos acontecimentos, para attingi-os justamente nos seus alicerces. E os actos que conduzem os factos, deslocando-se da superficie terrena das attitudes para a profundidade subterranea das demarches e dos segredos diplomaticos, — deixam uma sensação de vasio, uma impressão de vacuo na superficie. Póde ser mesmo só sensação, apenas impressão. Póde ser que a guerra continue igualzinha, que os factos continuem igualzinhos, tudo igualzinho. Mas, mesmo assim, ficam desligados de si mesmos, de sua significação profunda, de seu intimo sentido humano, como um éco muito repetido que perdeu o contacto com a voz de onde partiu.

OS FACTOS

Assim foram, com effeito, os factos do dia. De um dia como outros, como tantos outros, como todos os outros desses ultimos tempos. Dia de tentativas germanicas, de escassas e falhadas tentativas germanicas contra a Ilha-fortaleza do outro lado da Mancha. Dia de estensos e intensos ataques britannicos contra o continente germanico ou germanizado. Ataques que se estenderam desde a Hollanda até Hamburgo, compreendendo toda a vasta região intermediaria, onde foram bombardeados principalmente 15 portos e cidades e 13 aerodromos. Dia igual aos outros, como se vê. Dia que vem tornar ainda mais nitida e fixa a paizagem da guerra, os aspectos e contornos cada vez mais rigidos e definitivos da luta: a Inglaterra conduzindo os acontecimentos e os combates. Transferindo a batalha dos seus céus para os do inimigo, transformando a esperada "batalha da Grã-Bretanha" em uma inesperada "batalha da Grande Allemanha"...

OS ACTOS

Uma batalha que marcha para uma definição decisiva e definitiva. Marcha levada pelos factos, por aquelles factos, os combates, a batalha.

Os factos estão na superficie. E, como elles conduzem á luta ao seu desfecho, a uma consequencia delles, — são tambem elles conduzidos, por sua vez, por suas causas, pelos actos. Os actos, que estão agora na profundidade para estarem mais nos alicerces dos factos. Na profundidade secreta e mysteriosa das conferencias e arranjos diplomaticos, como esses que Hitler e Mussolini concertarão hoje, ao meio-dia no Passo de Brener. Ali vão ter os dois dictadores para acertar realmente os passos num passo decisivo. A Italia diz: "para discutirem, pessoalmente, as novas medidas que se derivarão do pacto germano-italo-japonez e as proximas iniciativas diplomaticas e militares do eixo".

As consequencias do pacto... As proximas iniciativas diplomaticas e militares...

As consequencias, se forem iguaes á causa, — ao famoso pacto tripartite, — a conferencia terá sido muito falta do que fazer... As proximas iniciativas militares e diplomaticas acabam sendo é publicidade. Acabam pondo de lado os srs. Goering e Ribbentrop, e Grazziani e Ciano, — para entregar definitivamente a direcção da guerra á competencia technica dos srs. Goebbels e Gayda...

Constituido o Novo Governo Inglez Com o 'Gabinete de Guerra'

RENUNCIOU CHAMBERLAIN — HALIFAX, LEADER DA CAMARA DOS LORDS

LONDRES, 3 (United Press) — Com as modificações annunciadas hoje, o gabinete britannico ficou constituido da seguinte fórma:

GABINETE DE GUERRA

Primeiro ministro e ministro da Defesa — Winston Churchill; ministro das Relações Exteriores — Visconde Halifax; Lord presidente do Conselho — Sir John Anderson; Lord do Sello Privado — Clement R. Attlee; ministro sem pasta — Arthur Greenwood; chanceller do Erario — Sir Kingsley Wood; ministro do Trabalho — Ernest Bevin.

GABINETE EM PLENARIO

Primeiro ministro — Winston Churchill; Lord presidente do Conselho — Sir John Anderson; Lord do Sello Privado — Major Clement Attlee; ministro das Relações Exteriores — Visconde Halifax; primeiro Lord do Almirantado — A. V. Alexander; ministro da Aviação — Sir Archibald Sinclair; chanceller do Erario — Sir Kingsley Wood; ministro dos Abastecimentos — Sir Andrew Duncan; ministro das Obras Publicas — Sir John Reith; ministro do Interior e Segurança Nacional — Herbert Morrison; ministro da Producção Aeronautica — Lord Beaverbrook.

Ministro do Trabalho — Ernest Bevin; ministro da Guerra — Anthony Eden; ministro sem pasta — Arthur Greenwood; ministro das Informações — Alfred Duff Cooper; ministro do Commercio — capitão Oliver Lyttelton; ministro dos Transportes — coronel Moore Brabazon; presidente da Camara dos Lords — Sir John Simon; ministro dos Alimentos — Lord Woolton; ministro para as Colonias — Lord Lloyd; ministro para os Dominios — Visconde Chamborne; ministro para a India — Leopold Amery; ministro para a Escocia — Ernest Brown; ministro de Saude Publica — Malcolm Mac Donald; ministro da Agricultura — Robert S. Hudson; ministro da Marinha Mercante — Ronald H. Cross; ministro da Guerra Economica — Hugh Dalton; ministro da Educação — Herward Ramsbotham; chanceller do Ducado de Lancaster — Lord Hanky.

A Carta de Renuncia de Chamberlain

LONDRES, 3 (U. P.) — A carta que o sr. Neville Chamberlain enviou ao primeiro ministro Winston Churchill, apresentando sua renuncia ao cargo que occupava no governo, é datada do dia 1 de outubro, e diz o seguinte:

"Estimado Winston. Quando regressei a Londres, seis semanas depois de minha operação, esperava poder augmentar, progressivamente, minha capacidade de trabalho, até estar em condições de poder responder a qualquer chamado que me desejasse fazer. Infelizmente esta esperança não se conseguiu materializar e as pequenas difficuldades que com tanta frequencia surgem depois da operação unidas a desusada tyrannia das condições de tempo de guerra se coincidiram, e meu estado de saude, ao invés de progredir tem retrocedido.

Quando estive no campo, meu estado melhorou consideravelmente, porém, é evidente que transcorreria muito tempo antes que pudesse abrigar a esperança de encontrar-me em condições de cumprir com os deveres que são essenciaes á um membro do gabinete de guerra. Nestas circumstancias, sinto-me obrigado, no interesse da nação, a solicitar-lhe me releve de minhas responsabilidades actuaes e submetta minha renuncia ao rei para a approvação de s. majestade.

Desejo accrescentar a expressão de meu particular apreço pela bondade e consideração que me haveis dispensado em todo momento, desde a formação do vosso governo e de minha incommovivel confiança em que, sob a vossa direcção, este paiz, com seus alliados e associados, conseguirá impôr-se ás forças da barbaria que reduziram uma grande parte da Europa a um estado que não se differencia muito do da escravidão. Sempre vosso, Neville Chamberlain".

A Resposta de Churchill

LONDRES, 3 (U. P.) — E' o seguinte o texto da carta, datada de 2 de outubro, em que o sr. Winston Churchill responde ao pedido de renuncia do sr. Neville Chamberlain:

"Meu estimado Neville. Durante algum tempo abriguei o temor de v. excia. se visse obrigado a abandonar a luta pela sua fadiga, explicavel nos momentos crueis como são os actuaes. Meus collegas e eu admiramos seu temperamento e sua perseverante vontade. O auxilio prestado, desde que deixou de ser meu superior, nos ligou estreitamente no periodo que talvez possa assignalar o inicio de uma nova etapa na guerra. V. excellencia fez todo o possivel em pról da victoria. Si, agora, me declara a decisão de abandonar a primeira linha, não posso oppor-me ao seu legitimo desejo. A perda de seus serviços torna necessarias para nós as reformas de nossas linhas e preencher as lacunas da melhor forma que possamos.

Estivemos unidos como o estiveram nossos paes, antes de nós, nos altos e baixos da politica, por vezes juntos e por vezes separados, porém, sempre que olho para o passado, recordo essa estreita camaradagem com um profundo respeito e amizade a v. excia.

Confio em que, agora, ao abandonar seu cargo, consiga restabelecer sua saude e que juntos nos poderemos regosijar em dias melhores que hão de vir. Sempre seu, Winston Churchill".

Halifax, Leader da Camara dos Lords

LONDRES, 3 (Havas) — A Agencia Reuter informa:

"Lord Halifax tomará o lugar de lord Caldecote na leaderança da Camara dos Lords, devido ao facto deste ultimo ter sido nomeado para outro posto como anteriormente foi annunciado.

Lord Halifax será assistido como annuncia Downing Street hoje a noite, por lord Spell que, todavia, continua como deputy-leader na Camaro dos Lords".

Serão Desmilitarizadas as Ilhas Aaland

HELSINKI, 3 (Havas) — A Finlandia e a U. R. S. S., assignaram hoje o tratado relativo á desmilitarização e á neutralidade das Ilhas Aaland, na base da situação existente em 1921. A convenção relativa a essas ilhas já foi elaborada ha alguns dias.

Roosevelt Falará em Dayton Especialmente Para a America do Sul

Conclusão da 1ª pagina)

telado em Fort Benning (Georgia).

O primeiro batalhão servirá de quadros para formação de outras unidades de paraquedistas.

CREDITO PARA EQUIPAMENTO DO EXERCITO

WASHINGTON, 3 (Havas) — O Senado votou o projecto de lei que prevê o credito para a defesa nacional de .... 1.482.000.000 de dollares, destinado á manutenção e equipamento de um Exercito de tempo de paz de 1.399.441 homens.

O projecto de lei voltou á Camara para a votação definitiva.

Desalojada do Mediterraneo a Esquadra Fascista

Conclusão da 1ª pagina)

curso della desembarcaram em Malta mais forças inglezas".

Accrescenta o Almirantado que um avião de observação da Marinha avistou uma esquadra italiana a cerca de 100 milhas de distancia, "que se dirigia a toda a machina em direcção á sua base, e por esse motivo não foi possivel travar acção com o inimigo".

Segundo o mesmo communicado, os aviões italianos atacaram a frota britannica tres vezes durante a operação, mas os navios inglezes não soffreram avarias, ao passo que o inimigo "teve algumas perdas". Diz ainda o communicado que os aviões de caça da Armada derrubaram dois aviões italianos que seguiam as forças inglezas, na manhã e na tarde do dia 29 de setembro, e que pouco depois "tiveram logar ataques aereos". Termina dizendo que um dos aviões italianos foi derrubado pelo fogo anti-aereo e que os aviões de caça da Marinha derrubaram um quarto avião italiano, no dia 1º de outubro.

ATTINGIDA POR UMA BOMBA A CASA DO SECRETARIO DA EMBAIXADA BRASILEIRA EM LONDRES

Segundo informações recebidas pelo Itamaraty, foi attingida por uma bomba, durante um dos recentes "raids" sobre Londres, a residencia do sr. Sylvio de Carvalho, segundo secretario da Embaixada do Brasil na capital ingleza. O facto não teve consequencias pessoaes, pois esse funccionario brasileiro e sua esposa não se encontrava em sua residencia no momento do bombardeio.

A Guerra na Africa e no Mediterraneo

O EGYPTO INDIFFERENTE Á PRESENÇA DE TROPAS ALLEMÃS NA ITALIA

Tropas Inglezas Adestradas Para o Ataque

CAIRO, 3 (United Press) — As noticias divulgadas segundo as quaes tropas allemãs se encontram já na Italia, facto que faz acreditar na possibilidade de que as mesmas sejam empregadas no proximo inverno em ataques contra esta capital, foram recebidas com indifferença.

Deve-se isso á circumstancia de se encontrar no territorio egypcio grande numero de tropas britannicas, as quaes estão fortemente entrincheiradas em um ponto estrategico do deserto occidental aguardando a offensiva conjunta dos italianos e dos allemães. Regimentos inglezes compostos de unidades australianas, francezas e hindus e de contingentes da Palestina estão poderosamente entrincheirados no arico deserto. Essas tropas foram especialmente adestradas para a protecção dessa zona que constitue a pedra anular da defesa britannica na Africa. Realizam-se preparativos de toda a sorte neste novo theatro da guerra.

Entrementes os engenheiros militares italianos encontram-se atarefados na construcção de estradas de rodagem entre diversos pontos de vital importancia na Africa do Norte.

Encontram grandes difficuldades devido ao facto de que uma vasta região do territorio que tentam atravessar, está em pleno deserto, sendo o terreno intransitavel no mez de novembro devido ás chuvas torrenciaes.

Os peritos militares britannicos ao mesmo tempo que admiram a habilidade demonstrada pelos italianos na construcção de rodovias, mostram plena confiança em que poderão enfrentar qualquer situação nova, compreendendo o emprego de poderosas unidades motorizadas. Não deixam de perceber tambem que com boas estradas os italianos auxiliados pelos allemães poderão enviar rapidamente os necessarios abastecimentos para as columnas motorizadas da vanguarda.

O COMMUNICADO ITALIANO

ROMA, 3 (U. P.) — O communicado official distribuido hoje pelo Quartel General das Forças Armadas Italianas diz o seguinte: "Na Africa Oriental, durante as incursões aereas inimigas que não causaram victimas nem damnos materiaes, foram derrubados dois dos apparelhos incursores. Outros ataques aereos do inimigo sobre Eluak e Buna, no Kenya e sobre Assab, Erythréa, causaram em total, tres mortos e nove feridos. Os damnos materiaes em consequencia dessas incursões foram ligeiros".

O Conde Ciano Deixou Roma

Com Destino Ignorado

LONDRES, 3 (Havas) — O Conde Ciano deixou Roma com destino ignorado, segundo annuncia a Agencia Reuter em despacho de Roma.

DR. DORMUND MARTINS
614 — Telephone: 42-1870 — Segundas, quartas e sextas-feiras das 15 ás 18 hs Medico Assistente da Assistencia Municipal — Tratamento da magreza — da obesidade — das molestias dos pulmões — coração — aorta — rins — apparelho digestivo.
CONSULTORIO: — Rua Senador Dantas n. 118 — Apto RESIDENCIA: — Rua Farme de Amoedo 87 — apto 2 — Telephone: 27-8086

Uma Ladra Internacional na Policia Central

A Secção de Vigilancia e Capturas da D. G. I., que vem sendo sabiamente chefiada pelo detective Cunha, effectuou a prisão em flagrante, hontem, á tarde, de uma ladra internacional, ao que parece, de nacionalidade argentina.

A Grã-Bretanha Decidiu Reabrir a Estrada da Birmania Ajudando a China Contra o Japão

ESTA RESOLUÇÃO PÕE UM FIM NA POLITICA DE APAZIGUAMENTO DA INGLATERRA NO ORIENTE

LONDRES, 3 (United Press) — Com firme resolução e em resposta á triplice alliança totalitaria, a Grã-Bretanha decidiu reabrir a estrada de rodagem da Birmania, para ajudar a China em sua luta com o Japão.

Considera-se que esta decisão põe fim de uma vez por todas á politica de "apaziguamento" que adoptou o gabinete chefiado pelo sr. Neville Chamberlain, não só na Europa como no Extremo Oriente.

Simultaneamente peoraram as relações anglo-sovieticas, devido á recusa do governo de Moscou a pagar os dividendos devidos aos accionistas de uma empresa mineira britannica. Sabe-se que o governo britannico resolveu reabrir a estrada de rodagem de Birmania no dia 17 do corrente, data em que expira o accordo provisorio concluido com o Japão, em virtude do qual a Inglaterra concordou em fechar por tres mezes essa importante via de communicação com as forças do marechal Chiang-Kai-Shek. Londres adoptou essa decisão após longa troca de opiniões com o governo norte-americano.

Afim de exteriorizar sua amizade e apoio á China e recompensal-a pelo que não poude fazer durante o tempo que esteve fechada a estrada de rodagem de Birmania, o gabinete britannico concedera aos nacionalistas chinezes um credito constituido por uma importante quantidade de petroleo da Birmania.

Assim como a occupação de Praga pelos nazistas poz fim ao periodo de apaziguamento na Europa, muitos acreditam que a reabertura da rodovia de Birmania marcará a cessação da politica de contemporização britannica no Extremo Oriente.

Em consequencia dessa mudança de politica, acredita-se que o primeiro passo da Grã-Bretanha será concluir entendimentos com os Estados Unidos para defesa do Pacifico, cooperar com Washington nas restricções ao commercio com o Japão e estreitar suas relações com a China, talvez mediante a remessa de missões militar e economica encarregadas de assessorar o marechal Chiang Kai-Shek.

Outro aspecto da politica externa britannica é o de suas relações com a Russia, as quaes tornaram-se mais tensas em virtude da decisão de Moscou de não pagar os dividendos devidos aos accionistas da empresa ingleza Taluba Mining Company. Em 1923 o governo sovietico retirou a concessão dada a essa companhia para explorar certas minas na região do Lago Baikal, mas ao mesmo tempo resolveu pagar os dividendos a que tinha direito a mesma empresa.

As autoridades sovieticas declaram agora que a suspensão desses pagamentos é uma medida de represalia em face da negativa britannica de devolver á Russia quatro milhões de libras esterlinas que se acham depositados em Londres e que pertencem aos Bancos Centraes dos Estados Balticos e que foram confiados a estabelecimentos de credito inglezes antes da incorporação dos mesmos paizes á União Sovietica.

E' provavel tambem que Moscou suspenda os dividendos que vencerão em novembro proximo, correspondentes as acções da companhia britannica Lena Gold Company, com a qual foi concluido um accordo em 1934, quando foi retirada á mesma empresa a concessão que gozava para a exploração das jazidas auriferas da Russia.

O Systema Nazista na Noruega

LONDRES, 3 (Havas) — A Agencia Reuter communica: "Segundo informa uma agencia telegraphica norueguesa, a "Nova Ordem", recentemente instituida pelos nazis, na Noruega, teve uma recepção glacial por parte do publico em geral.

A Agencia cita artigos do jornal nazi da Noruega, "Fritt Folk", que ameaça os opponentes ao movimento germanico. O jornal declara: "Ha informações de que uma especie de terror ainda existe, especialmente entre os meios commerciaes. Previne-se aos "interessados" que toda a ajuda será prestada aos que apoiam o Partido Nazi".

Afundado um Navio Mercante Britannico

NOTICIAS DE BERLIM INFORMAM QUE O "HIGHLAND PATRIOT" FOI POSTO A PIQUE POR UM SUBMARINO GERMANICO

BERLIM, 3 (U. P.) — O navio mercante armado, britannico, "Highland Patriot", de 14.157 toneladas, pertencente á "Mala Real Ingleza", foi posto a pique por um submarino germanico, segundo informa o alto commando. Não se indica, no informe, nem a data, nem o local onde se effectuou o ataque.

O paquete desapparecido era um dos mais importantes que attendiam o trafego commercial britannico com a America do Sul, e, conforme se havia informado, estava sendo utilizado regularmente como transporte de tropas para conduzir voluntarios para as forças armadas inimigas, da America do Sul para a Inglaterra.

Patente de invenção n. 24.003

Momsen & Harris, Agente Official da Propriedade Industrial, estabelecida á praça Mauá, n. 7, 18º, nesta cidade, encarrega-se de promover o emprego de **"Aperfeiçoamento em apparelhos de refrigeração"**, privilegiado pela patente, supra exarada, de propriedade da **Westinghouse Electric & Manufacturing Company.**

APPLAUSOS CALOROSOS PARA A VOZ DE JEAN SABLON

EM AMBIENTE DE ENTHUSIASMO AS ESTRÉAS DE ANTE-HONTEM DAS NOVAS ATTRACÇÕES DO "GRILL" DA URCA, NO JANTAR-DANSANTE DAS 8 HORAS

POR UM MOTIVO TECHNICO A NOVA REFRIGERAÇÃO SO' SERÁ' INAUGURADA POR TODA ESTA SEMANA

A nova temporada da Urca iniciou-se, ante-hontem, de maneira brilhante. Jean Sablon obteve um estupendo triumpho, sendo calorosamente applaudido pela elegantissima assistencia que enchia completamente todas as dependencias do "grill". Heloisa Helena, Alvarenga e Ranchinho, em um numero sensacional, conseguiram igualmente um grande successo. Foi uma noite de deslumbramento que deixou a melhor das impressões no espirito de quantos estiveram hontem, naquelle elegante "room".

Querendo...

Lutará Até a Victoria Final

O Governo Belga Exilado Reaffirma Sua Decisão de Continuar Combatendo ao Lado da Inglaterra

LONDRES, 3 (U. P.) — O governo belga exilado reaffirmou hoje, por intermedio de dois de seus ministros, sua determinação de continuar lutando ao lado da Grã-Bretanha, até a victoria final, para libertar a Belgica e o seu rei.

A exposição a respeito, divulgada pelo radio, foi pronunciada pelos ministros Adolf Camille Gutt, da Fazenda, que falou em francez, e Alberto de Vleeschauwer, das Colonias, que o fez em idioma flamengo, tendo ambos declarado que "a Belgica não havia concluido nenhuma convenção de armisticio e menos ainda subscripto um tratado de paz."

"Desejamos libertar a Belgica e o rei. Pretendemol-os completa e inteiramente livres como o foram antes de 4 de agosto de 1914, como antes de 10 de maio de 1940. Para tal conseguir, combateremos hombro a hombro ao lado da Grã-Bretanha até a victoria final".

Os dois oradores recordaram que no dia 21 de julho o primeiro ministro belga, sr. Hubert Pierlot, definiu num discurso a posição e as finalidades buscadas pelo governo exilado, adiantando que o governo francez não permittira a divulgação dessa oração e accrescentaram: — "Hoje falamos por uma radio-emissora livre e de um paiz livre. Talvez haja pontos sobre os quaes não penseis como nós. Isto é inevitavel depois de mezes de separação, porém estamos seguros de que pensamos e sentimos o mesmo em todos os assumptos essenciaes". "A Belgica — manifestaram — se encontra legal e effectivamente em guerra contra a Allemanha, uma vez que esta violou seu territorio" e de facto aplica medidas de guerra.

Insignificantes os Ataques á Inglaterra Pela Aviação do Reich

Duas Vezes Frustradas as Investidas Contra Londres — Não Cairam Bombas no Centro de Londres

LONDRES, 3 (U. P.) — Os caças britannicos e as baterias anti-aereas frustraram esta manhã dois raids allemães contra Londres, porém, segundo parece, na terceira tentativa alguns aviões conseguiram atravessar as defesas e voaram sobre a zona central da capital. Não foi possivel confirmar a presença dos apparelhos inimigos sobre Londres, mas ouviu-se o tiroteio das baterias e o ruido dos motores da aviação, embora as nuvens baixas impedissem ver o que occorria no espaço. Não cairam bombas no centro da cidade de Londres e em geral a manhã foi tranquilla.

O quarto ataque germanico

LONDRES, 3 (U. P.) — Os aviões nazistas voltaram esta noite pouco antes das 20 horas, no quarto ataque de hoje, iniciando assim suas habituaes incursões nocturnas sobre a zona londrina, mas foram recebidos por um nutrido fogo anti-aéreo.

Durante um ataque sobre a zona vizinha de Londres foi bombardeado e metralhado um trem que passava por uma pequena cidade de Midlands. Tres passageiros ficaram feridos pelas balas que perfuraram o tecto dos vagões, sendo internados em um hospital. O carro-restaurante foi damnificado pelas balas das metralhadoras, mas as bombas arremessadas pelo inimigo não causaram qualquer damno ao trem.

Sobre uma cidade do sudeste, dois aviões allemães de bombardeio em mergulho que se occultavam entre nuvens baixas, arremessaram seis bombas de alto poder explosivo, causando grandes destroços em propriedades ruraes da zona mas, por felicidade, não ha victimas a lamentar.

A actividade do inimigo sobre o valle do Tamisa abrangeu uma ampla zona e as baterias anti-aéreas desenvolveram grande actividade. Os allemães deixaram cair bombas visando destruir as baterias de terra.

Quanto aos ataques da noite passada, as informações officiaes dizem que foram dirigidos principalmente contra a zona de Londres e do sudeste. Tambem se verificou um bombardeio na Escocia, onde se registaram victimas, e tambem no noroeste, onde os incendios provocados estão já extinctos.

Os ataques aéreos nocturnos foram afastados do centro de Londres em virtude do emprego de novos methodos de defesa, recentemente effectivados, entre os quaes figuram canhões de grosso calibre, denominados "muros de luz", com o emprego conjunto de reflectores e um fogo anti-aéreo intenso.

Uma conhecida escola publica situada no sudeste da Inglaterra foi incendiada por uma bomba, mas o fogo foi promptamente suffocado. Uma igreja situada nas proximidades tambem foi attingida. Soube-se que sobrevoaram a zona do nordeste e noroeste da Inglaterra varios aviões allemães e tambem sobre Galles.

As Relações Russo-Japonezas

O Embaixador Japonez em Moscou Incumbido de Importante Missão

TOKIO, 3 (Havas) — Segundo annuncia esta manhã o jornal "Yomiuri Shimbun", o general Tatekawa, novo embaixador do Japão em Moscou, teria recebido do governo nipponico poderes muito extensos, que lhe permittirão resolver as questões pendentes entre os dois paizes.

Sr. Masuoka, ministro do Exterior do Japão, que fez importantes declarações sobre pacto triplice

DECLARAÇÕES DO MINISTRO DO EXTERIOR JAPONEZ

TOKIO, 3 (U. P.) — O ministro das Relações Exteriores sr. Matsuoka, por occasião de uma cerimonia realizada hoje para celebrar a conclusão do pacto triplice, declarou que o objectivo desse instrumento é impedir o alastramento da guerra e criar simultaneamente uma nova ordem no Pacifico, baseada na justiça.

Accrescentou o orador que "alguns obstaculos levantam-se no nosso caminho, mas estamos determinados a vencel-os para attingirmos a nossa méta com a cooperação das nossas alliadas, a Allemanha e a Italia".

O Dia de Hontem do Ministro Pinedo

O BANQUETE OFFERECIDO AO MINISTRO DA FAZENDA DA ARGENTINA

A Saudação do Sr. Souza Costa

Além das varias homenagens recebidas pela embaixada argentina á conferencia economica argentino-brasileira, realizou-se, hontem, o almoço offerecido pelo sr. Marques dos Reis aos membros da referida delegação.

Nesse almoço o sr. Raul Prebisch, em nome do ministro das Finanças do paiz platino, expôz em linhas geraes os objectivos da Argentina na conferencia que se vae iniciar.

O BANQUETE OFFERECIDO PELO SR. SOUZA COSTA

A' noite nos salões do Copacabana Palace, o ministro da Fazenda offereceu ao seu collega, chefe da embaixada que ora nos visita, um banquete que foi a reaffirmação do espirito de cordialidade que une os povos americanos, pois compareceram todos os representantes dos governos dos paizes da America, que demonstrando a solidariedade de que impera no novo continente.

O ministro Souza Costa saudou os membros da missão argentina, tendo o sr. Frederico Pinedo interpretado no agradecimento proferido, os sentimentos de amizade e cordialidade que que os povos americanos.

Estiveram presentes ao agape os ministro de Estados do Brasil e todos os membros do Corpo Diplomatico de todos os paizes americanos.

TOSSE • BRONCHITES
PHYMATOSAN
ELIMINA • FORTALECE

NOVAMENTE NO FAMOSO PASSO DE BRENNER

(Conclusão da 1ª pagina)

do, desde que começou a guerra, e que suas viagens e conferencias não são noticiadas até o ultimo momento.

As Proximas Iniciativas Militares do Eixo

ROMA, 3 (U. P.) — Acredita-se que os srs. Mussolini e Hitler realizarão uma nova conferencia no Passo de Brenner, amanhã ou depois de amanhã, para discutir, pessoalmente, as novas medidas que se derivarão do pacto germano-italo-japonez e as proximas iniciativas diplomaticas e militares do eixo.

Nos circulos dignos de todo credito se insinua que um dos themas fundamentaes das conversações dos estadistas totalitarios, nesta sua segunda entrevista da fronteira, seria a adhesão da Russia ao pacto triplice, coisa que se vem falando nos diversos sectores fascistas e que é abertamente patrocinada pela Allemanha e apoiada pelo Japão.

Diz-se, do mesmo modo, que outro thema principal de discussão será a posição da Hespanha, seja como adherente ou como sympathizante do eixo, o que pareceria corroborar, de certo modo, com o adiamento da partida do ministro do Interior da Hespanha, sr. Serrano Suner para Madrid.

Como se sabe, o ministro hespanhol devia empreender hoje seu regresso a Hespanha, pela manhã, de avião, porém, annunciou-se que havia adiado sua partida até amanhã e, possivelmente, até sabbado.

Em alguns meios se suppõe que o sr. Suner poderia participar da conferencia dos chefes de goevrno, conferencia que, provavelmente, se realizará no trem do chanceller Hitler, no mesmo desvio da estação fronteiriça, onde teve lugar o anterior encontro.

Circulou nesta capital o rumor, porém ainda não confirmado, de que o chefe do governo estava, já em viagem para o Passo de Brenner, em um trem especial, mas os circulos officiaes guardam extrema discrepção no que concerne aos movimentos do sr. Mussolini.

A noticia do novo encontro do Brenner, a despeito de se carecer de confirmação official, deu lugar a toda sorte de commentarios e conjecturas, em vista da recente e intensa actividade diplomatica e especialmente pela transcendencia historica que caracterizou as duas entrevistas anteriores. A primeira dessas conferencias que precedeu á invasão da Noruega, teve lugar no mez de março e a segunda, na ultima quinzena de junho, em Munich, vinculada ao pedido de armisticio por parte da França.

Deste modo, se arraigou no publico a idéa de que cada entrevista dos chefes de governos marca uma decisão importantissima no desenrolar da guerra.

Com particular insistencia, fala-se de suppostas e activas negociações diplomaticas entre as chancellarias dos paizes do eixo e a de Moscou, para induzir a Russia a estreitar ainda mais suas relações com a Allemanha, Italia e Japão.

A inclusão da Russia numa alliança defensiva marcaria o fim do isolamento que caracterizou o distinctivo da politica exterior sovietica, salvo nos casos como o da Finlandia e dos Estados Balticos, em que tomou a iniciativa com o fim de fortalecer suas defesas.

Uma vez incorporadas a Russia e o Japão na mesma familia de nações, antecipam os italianos, cessariam as perturbações no Extremo Oriente, eliminando-se a principal causa da incerteza e o conflicto sino-japonez logo chegaria ao seu fim, já que a Grã-Bretanha, a despeito dos seus desejos de se fazer protectora da China, não poderia enviar auxilio algum ao general Chiank Kai Shek.

O Que Diz o Redactor Diplomatico da Agencia Reuter

LONDRES, 3 (Havas) — "De accordo com certas informações aqui chegadas os srs. Hitler e Mussolini se encontrarão amanhã para uma importante conferencia. As informações adeantam que os recentes acontecimentos diplomaticos e politicos despertaram a attenção do Fuehrer para a situação militar do Proximo Oriente, assumpto esse que parece estar destinado a tornar-se em breve o factor decisivo da guerra", escreve o redactor diplomatico da Agencia Reuter, que accrescenta:

"E' porque o marechal Grazziani apreende toda a importancia do empreendimento em que a Italia está empenhada, que está operando tão lenta methodica e perspicazmente. A sua tarefa apresenta grandes difficuldades, desde que não tem sómente a resolver um problema de transporte através do deserto e de supprimento de agua potavel, alimentação de homens e municiamento da artilharia mas tambem de communicações maritimas, por ser a Italia constantemente ameaçada pela frota britannica.

As condições geographicas tornam impossivel um extenso desdobramento das forças italianas e a longa linha de communicações permanece exposta aos ataques aereos e navaes. Ha quem suggira que os allemães podem enviar um grande numero de "Stukas", (bombardeadores de piqué) mas a questão do reabastecimento entra em jogo e além disso, deve ser lembrado que os "Hurricanes" e os "Spitfires" enfrentaram com successo a ameaça das "Stukas" em outros theatros como o de Dunkerque. Outro ponto a favor da Inglaterra reside nas difficuldades que hão de crescer a medida que os italianos avançarem no deserto, emquanto a força dos britannicos irá se avolumando.

A derrota de Grazziani seria mais do que um desastre, seria um desfecho fatal. Não sómente isso significaria o fim do dominio italiano na Abyssinia, que ficara cortada de todo auxilio e se desintegraria rapidamente, mas a situação da Tunisia tambem seria gravemente compromettida. E póde-se duvidar que o povo italiano já bastante cansado da guerra e descontente por causa das privações, pudesse supportar semelhante fracasso.

Por conseguinte, em virtude da importancia essencial dos objectivos visados nesse sector, o Eixo poderia tentar manter as operações na Lybia num ponto morto emquanto procuraria outro caminho de progressão através dos Balkans e da Syria. As difficuldades a serem resolvidas neste caso não são menos numerosas, pois um grande revés italiano na Lybia provocaria provavelmente reacções desastrosas nos Balkans e possivelmente outras repercussões mais ao norte.

Uma visita de jornalistas a Londres

LONDRES, 3 (H.) — Em razão do exagero de alguns evacuados que, onde agora se encontram, descreveram os damnos materiaes causados em Londres pelos aviões nazistas, as autoridades britannicas convidaram os jornalistas dos centros provinciaes a realizar na capital uma viagem official. Assim foram visitadas as regiões mais attingidas pelos bombardeios e ahi os jornalistas puderam verificar "in loco" os prejuizos causados pelas bombas inimigas. Esses jornalistas são na maioria pertencentes ás regiões para onde seguiram aquelles evacuados.

Foram visitadas as regiões mais damnificadas de East End e West End e a reacção notada entre os jornalistas foi a seguinte: os damnos são serios mas em conjunto estão muito aquem do que era esperado. Puderam os visitantes verificar que em Londres a vida continua normal máu grado os desabamentos. O que ficou, porém, positivado é que os objectivos militares da capital quase nada soffreram apesar das noticias aterradoras publicadas pelos jornaes allemães e italianos.

Além disso, os jornalistas puderam verificar o optimo estado de espirito da população londrina e teceram elogios á assistencia dada ao povo pelas autoridades. Uma das autoridades que acompanhavam os jornalistas, o sr. Wyndham Deeds, "Regional Information Officer" declarou: "Hitler enfrenta uma resistencia pessoal enorme que nenhuma potencia terrena seja ella moral ou material conseguirá destruir. Essa resistencia hoje é o orgulho da Inglaterra e inspira ao Reich um verdadeiro sentimento de odio".

Communicado do Ministerio do Ar, inglez

LONDRES, 3 (Havas) — O communicado do Ministerio do Ar passando em revista os ataques segundo os relatorios recebidos até ás 16 horas de hoje, declara: "Varias casas foram destruidas nas immediações de Londres, mas acredita-se que as victimas foram poucas.

Por outro lado, numerosas bombas foram lançadas em varios pontos do valle do Tamisa, no Essex, no Kent e no Cornualha, mas não se registaram nem mortes nem damnos serios.

Varias pessoas morreram e outras ficaram feridas numa cidade do Middland e numa aldeia da mesma região, onde numerosas casas foram destruidas, sem outros damnos importantes.

Um trem em movimento foi metralhado e algumas pessoas levemente feridas.

Este trem tinha deixado a estação de Euston pouco depois de meio-dia e encontrava-se numa pequena cidade do Middland no momento do ataque. Teve que parar poucas milhas adiante, sendo metralhado. Alguns viajantes, levemente feridos, foram conduzidos á cidade mais proxima para receber os necessarios curativos.

O vagão-restaurante do trem foi damnificado, mas as bombas que foram lançadas em seguida não causaram damnos nenhum".

A nossa opinião

ORGANIZAÇÃO BANCARIA

Na obra do reerguimento da economia brasileira, duas medidas ha que sobrelevam a todas as outras por sua excepcional importancia: a criação de um largo mercado nacional de capitaes e a reorganização do systema bancario.

Para collimação do primeiro daquelles objectivos, acaba de ser dado um grande passo — a promulgação da nova lei de sociedades anonymas. Por certo, as medidas complementares virão a seu tempo e entre ellas será preciso não esquecer a organização das caixas de liquidações annexas ás principaes Bolsas de Valores, no sentido de estimular o movimento bolsista, interessando a grande massa na manipulação de valores mobiliarios publicos e privados. Tambem seria interessante examinar a suggestão apresentada pelos corretores paulistas, quando se cuidou da feitura do Decreto 1.344, de 13 de junho de 1939, no sentido da criação de um orgão technico a cujo cargo ficasse o estudo das condições economico-financeiras das sociedades anonymas, cujas acções fossem offerecidas á subscripção publica.

Posta em vigor a nova lei de sociedades anonymas, cujos dispositivos nos parecem excellentes, será necessario não retardar mais a redacção da lei regulamentadora da industria bancaria.

Na verdade, o systema bancario brasileiro precisa soffrer uma transformação radical para adaptal-o aos imperativos do interesse nacional. Não basta nacionalizar o capital dos bancos e casas bancarias. E' preciso fixar-lhes normas de acção nacional, o que é profundamente mais importante e, sem duvida, mais consentaneo com as necessidades do paiz.

Na falta da lei sobre a materia e, possivelmente, no intuito de preparar o terreno para o advento de um texto legal já em preparação, tem o Ministerio da Fazenda procurado eliminar as organizações bancarias de capital diminuto, cuja possibilidade de vida ficava adstricta ao não cumprimento systematico da lei da usura. Para isto determinou o director geral da Fazenda Nacional que o capital minimo dos bancos e casas bancarias seria, doravante, de mil contos e duzentos e cincoenta contos de réis, respectivamente.

Segundo estamos informados, aquelles minimos soffrerão augmentos facultativos até attingirem a quantias de certo vulto, de fórma que os institutos de credito tenham condições de vida dentro dos quadros fixados pela legislação vigente. Este aspecto é, sem duvida, interessante. Ha outro, porém, mais relevante. Queremos nos referir á acção que deve caber ao systema bancario na obra de fortalecimento da economia nacional, facilitando credito ás industrias e á agricultura.

Não é possivel que os institutos officiaes de credito arquem sózinhos com os onus da politica de amparo á producção, emquanto que as organizações privadas desfrutem, sem riscos, de uma situação privilegiada, limitando-se, como se limitam, a operações com o commercio e a prazo curto.

O ministro Souza Costa teve opportunidade, faz alguns annos, de apresentar á Camara dos Deputados um projecto de lei bancaria. O plano do titular da Fazenda baseava-se na criação do Banco Central, no modelo do systema vigente nos Estados Unidos. Não tendo sido possivel levantar os capitaes necessarios ao Banco Central, o projecto Souza Costa ficou no dique. E' urgente, porém, tratar do assumpto, de fórma a syntonizar as actividades do systema bancario com a obra de reerguimento economico do Brasil, em bôa hora emprehendida pelo presidente Getulio Vargas.

Ensino Medico

Mauricio de Medeiros

Do Directorio dos estudantes da Faculdade Nacional de Medicina do Brasil (a velha Faculdade de Medicina do Rio de Janeiro) recebi amavel convite para as festas com que esses estudantes commemoram o 108º anniversario do tradicional Instituto. Por motivos obvios e faceis de comprehender, não pude a ellas comparecer. Mas, de coração, lá estive, já por elles, estudantes, que têm sido tão generosos para commigo, já por essa Faculdade, a cuja vida me ligam as reminiscencias da mocidade, da idade joven e da propria maturidade.

Quando nella penetrei, pela primeira vez, sob as emoções mixtas do orgulho de sentir-me "estudante de medicina" e as de temor do trote, dominava o systema de ensino official. O cathedratico era um pequeno rei na sua materia. Não soffria concorrencia de ninguem. A frequencia era teoricamente obrigatoria, devido á reforma Francisco de Castro. Mas se os estudantes se lembrassem de lá ir todos ao mesmo dia, nem os corredores os poderiam conter. O ensino era quasi gratuito. Pagava-se a matricula de 50$ ao começo do anno, e no fim mais 50$ para fazer exames. O Estado não pedia mais e pagava todas as despesas da Faculdade. Não havia provas parciaes. Mas havia exames, que se arrastavam desde 15 de novembro até, muitas vezes, fins de janeiro. A seguir, vinham os de segunda época, que começavam em 1.º de fevereiro e iam até fins de abril, quando não chegavam a maio.

O anno lectivo ficava, assim, largamente podado por taes exames. E, para augmentar a poda, os estudantes faziam gazeta no mez de junho e, no dia 30 de outubro, davam por findo o anno, para se prepararem para os exames...

Os laboratorios eram pauperrimos. Não havia cadaver. As aulas de clinica eram quasi que simplesmente teoricas, pois cada professor não dispunha senão de um assistente, com o qual tinha de ensinar a turmas de mais de 300 alumnos. Não havia estudante que não procurasse tomar um curso particular, com assistentes preparadores, para poder aprender o necessario para o exame. Recordo-me mesmo de um professor que, no curso official, fazia largas explanações muito interessantes sobre a biologia em geral, mas que em exame só fazia perguntas de caracter pratico sobre Botanica. Esse professor leccionava fóra da Faculdade em um Externato particular, onde os estudantes de medicina, que sabiam do truc, se inscreviam como ouvintes a 20$ por mez. Ali o mesmo professor só ensinava as coisas praticas que constituiam assumpto do exame. Os que não tinham 20$ para pagar esse curso, se viam diante de um dilemma: ou reprovação, ou uma tintura de ultima hora, ensinada num latim macarronico, pelo servente do laboratorio da materia sobre as plantas apanhadas para o exame do dia... As lições do servente, na manhã do exame, custavam 5$000...

Salvo rarissimas excepções, os professores davam aulas sem o menor enthusiasmo, repetindo-se por tal fórma que para muitos delles serviam velhos cadernos que datavam de mais de 20 annos! Não havia mudança alguma entre as primeiras aulas e as que tinham dado em vinte annos successivos...

Foi já depois de terminado o meu curso que uma grande campanha se iniciou contra esse estado de coisas, della nascendo a reforma Rivadavia, pela qual a Faculdade ganhava a sua autonomia didactica e administrativa, augmentava as taxas dos estudantes e as recebia directamente dos estudantes, recebia do governo uma subvenção e applicava livremente as suas rendas, sob fiscalização posterior do governo. Criava-se ao mesmo tempo a livre docencia, quebrando o monopolio dos cathedraticos. Uma onda de renovação tinha acolhida. O cesso immediato, graças a essa livre docencia, aos trabalhos do magisterio. Foi uma época febril e activa. Os cursos se seguiam na velha Faculdade desde 8 da manhã até á noite, e nos hospitaes não havia enfermaria em que não se ensinasse medicina, tudo isso com as mesmas regalias dos cursos dos cathedraticos. Ao mesmo tempo as rendas da Faculdade eram empregadas em material de serviço. Os laboratorios se enriqueciam. Até que, por accordo com o governo, o Banco do Brasil financiava a construcção do grande edificio da Praia Vermelha, na qual se projectava tambem a construcção de um pequeno Hospital de Clinicas.

Foi a época aurea da Faculdade.

A lição do passado nada serviu, porém, aos legisladores. E de novo se voltou á officialização total, com verbas encaminhadas pela Commissão de Compras, com impossibilidade de exercicio de livre docencia, graças á ampliação do conceito de accumulação remunerada, com uma burocracia entorpecente.

Ouço de toda parte queixas amargas. Mas a verdade é que nós outros que começamos e acabamos os nossos estudos no pardieiro da Praia de Santa Luzia os tivemos ainda em peores condições, sem que isso tivesse impedido que os esforçados aprendessem de qualquer modo.

Ao 108º anniversario da velha Faculdade faço votos para que se compreenda que o ensino não póde ser dado em repartições publicas, como tal considerados os respectivos institutos. Sem autonomia ampla, tudo definha na burocracia, e só os esforçados conseguem aprender qualquer coisa.

O Commentario internacional

GUERRA E PROPAGANDA

Attribuem ao sr. Goebbels a declaração de que a Allemanha perdeu a guerra de 1914-18 por falta de propaganda.

Não sabemos se a affirmação é verdadeira, mas podemos assegurar que, no caso actual, se a derrota se positivar, isso se deverá ao excesso de publicidade. De facto, o systema de divulgação das potencias do "eixo" tem revelado grande efficiencia. Ainda recentemente, para desviar a attenção publica do fracasso do "blitzkrieg" e da campanha do Egypto, a imprensa italo-germanica fez um barulho infernal em torno do pacto com o Japão, conseguindo seus objectivos momentaneos, apesar da irrelevante significação do acontecimento. Acontece, porém, que os povos estão muito esclarecidos. Passado o primeiro instante, uma analyse reflectida destroe facilmente os effeitos da suggestão produzida pela propaganda.

Mas, como é notoria sua capacidade de renovação, o mecanismo da publicidade lança no ar novas noticias, fantasias ainda mais excitantes, mantendo as populações numa especie de permanente tensão espiritual. Hontem, por exemplo, os circulos diplomaticos admittiam que o afastamento do sr. Chamberlain, possibilitando uma recomposição do Gabinete de Guerra da Grã-Bretanha, offerecia opportunidade para uma reapproximação entre Londres e Moscou. Pois bem, divulgada essa versão, logo surgia de Roma e Berlim uma vigorosa contra-offensiva. Hitler e Mussolini iam encontrar-se, mais uma vez, no passo de Brenner.

A conferencia seria importantissima, tanto do ponto de vista politico como militar. Provavelmente no conclave se estudaria o problema da adhesão da Russia ao accordo nippo-italo-germanico, officializando uma situação já existente. O "eixo", que nunca deu importancia aos tratados, passou agora, premido pelas exigencias da publicidade, a firmar os instrumentos que outróra eram considerados simples farrapos de papel.

Não resta duvida, portanto, que não será por falta de propaganda que esta luta está sendo perdida. E' pena que tanto esforço resulte quasi inutil em virtude da malicia e do senso critico dos povos que, fartos da "guerra dos nervos", não acreditam mais em palavras, promessas, manobras e accordos, aferrando-se exclusivamente aos factos, como o exigem as realidades de uma situação incompativel com a literatura dos homens imaginosos de Roma e de Berlim.

Vão Ser Entregues ao Paraguay Dois Aviões Fabricados no Brasil

Dentro de Poucos Dias os Aviadores Brasileiros Levantarão Vôo Para Assumpção

O governo do Brasil, com a preoccupação unica de manter bem alto a amizade entre os paizes sul-americanos, vem de offerecer, á semelhança do que foi feito com a Nação Argentina, ha pouco mais de um anno, ao governo do Paraguay dois aviões de guerra de fabricação nacional do typo M-9. Essa resolução governamental tratada por intermedio dos ministros srs. Eurico Dutra e Oswaldo Aranha, causou não só nos meios officiaes, como nas rodas militares, excellente impressão.

Para conduzirem a Assumpção os dois presentes do Brasil ao governo do Paraguay, já foram designados pela Directoria de Aeronautica as equipagens que ficaram compostas dos primeiros tenentes Gabriel Junqueira Jovanine e Astor Costa.

Dentro de poucos dias os nossos pilotos alçarão vôo com destino áquelle paiz amigo.

TOPICOS

NUCLEOS COLONIAES

A recente viagem do presidente Vargas a Goyaz trouxe frutos immediatos. Evidentemente, muita coisa só com o tempo se poderá fazer.

Entretanto, outras providencias vão surgir e hão de surgir de caracter prompto. E, entre ellas, está a que já foi determinada para a fundação de nucleos coloniaes naquelle Estado. Essa medida vem mostrar que a orientação do Governo é a de levantar as energias da nação brasileira.

A iniciativa da installação desses nucleos representa o inicio de uma grande éra de colonização e de trabalho e traça uma norma de acção que será sem duvida, ampliada para todas as regiões brasileiras que necessitem de medidas tendentes áquelle objectivo. O nucleo colonial do paiz deveria ser, assim, um typo padrão para novos nucleos que se venham estabelecer no Brasil.

Agora, o sr. Getulio Vargas vae ao Amazonas, um Estado que o chefe do Governo deixou de visitar em 1933, quando de sua viagem ao Norte. Com vastissima porção de terra, aquelle Estado, talvez, mais do que qualquer outro, necessita de expansão e de amparo. No vale amazonico como, aliás, em todo o interior nacional, a posse á exploração da gleba é em verdade, assegurada pelo individuo e não pela collectividade, o que tem sido um factor adverso ás medidas em favor das zonas productoras.

Com o estabelecimento de nucleos coloniaes, o problema vae tomar outro rumo, pois os agrupamentos das populações, amparadas pelo Estado, tornar-se-ão, dentro de pouco tempo, parques de trabalho, de riqueza e de prosperidade.

* * *

AVIOES PARA O PARAGUAY

As relações amistosas do Brasil com o Paraguay, com o correr dos tempos, tomaram rumos que, cada vez mais, accentuaram as aspirações dos dois paizes de collaborarem juntos na obra da união panamericana. Nada mais resta hoje a fazer na obra de approximação brasileiro-paraguaya do que manter o que já se realizou. O trabalho dos dois governos, o trabalho das chancellarias e o proprio trabalho da gente de ambos os lados. O ultimo presidente da nobre nação irmã, o inolvidavel general Estigarribia coroou todo esse esforço de tantas gerações, desenvolvendo uma acção de concordia e de fraternidade, que foi um dos traços mais commoventes da sua passagem pelo poder.

O governo do Brasil não poderia ficar indifferente ás manifestações de affecto dos paraguayos. E, agora, vae entregar ao glorioso paiz vizinho, para uso do seu Exercito, dois aviões fabricados no Brasil. E um gesto que eleva a nossa politica americanista e, ao mesmo tempo, tem uma alta expressão neste momento em que a America se irmana no mesmo pensamento de collocar as suas forças militares unidas para a defesa do continente.

Vae ao Norte o Director Geral dos Correios e Telegraphos

Iniciando uma viagem de inspecção ás Directorias Regionaes do norte do paiz, parte hoje, ás 6 horas, pelo hydro-avião da Pan American Airways, com destino á cidade do Salvador, o capitão Landry Salles, director geral do Departamento dos Correios e Telegraphos.

Em sua companhia seguem os srs. Ary Fogaça, superintendente do trafego telegraphico, e Waldemar Duque Estrada, inspector geral do mesmo Departamento.

O Lançamento da Pedra Fundamental do Novo Edificio do E. C. M. I.

COMPARECERÃO OS MINISTROS DA GUERRA E DA MARINHA

Com a presença dos ministros da Guerra e da Marinha, prefeito do Districto Federal, officiaes generaes, commandantes de Corpos, directores de Estabelecimentos Militares e demais autoridades convidadas, será solennemente lançada nos terrenos do antigo Jockey Club, area hoje denominada "Estabelecimentos Ministro Malet, no dia 5 do corrente, ás 9 horas da manhã a pedra fundamental do E. C. M. I.. Pela Directoria de Engenharia, para dar melhor realce á solennidade de tão grande emprehendimento, foi elaborado o programma que se segue: 1 — Solennidade do lançamento da pedra fundamental, ouvindo-se nesta occasião a palavra do general director de Engenharia, allusiva ao acto. 2 — Discurso do general Valentim Benicio da Silva justificando a denominação da area onde se acham os depositos de Engenharia, Saude, Veterinaria e Transmissões "Estabelecimentos Ministro Malet". 3 — Visita ás obras em andamento, sendo nesta occasião inauguradas as placas das ruas principaes.

O orçamento estimativo para a execução do projecto approvado em janeiro do corrente anno é de 15.000:000$. A sua construcção, uma das grandes realizações do general ministro da Guerra no governo do sr. Getulio Vargas, deverá ter inicio immediatamente e o seu termino dentro do periodo de 3 annos. A execução da construcção foi confiada pelo general director de Engenharia ao tenente-coronel Adalberto Rodrigues de Albuquerque.

A Cidade

UMA "DIFFERENÇA" QUE CONTINUA...

A Academia está agitada. O sr. Cassiano Ricardo commetteu a imprudencia de propôr a reforma dos Estatutos do "Petit Trianon". Formou-se um caso. Divididas as opiniões e ausente o diplomata da casa — ministro Helio Lobo — foi impossivel encontrar a tal media minima das aspirações geraes. E' bem verdade que chamado com urgencia, o sr. Fernando Magalhães tudo fez para resolver a grave situação. Mas, nem a forceps o eminente especialista conseguiu arrancar uma solução conciliatoria para o impasse...

A questão gira em torno de dois pontos: — o ingresso das mulheres na "illustre companhia" e a modificação do systema eleitoral. Os liberaes da escola classica não admittem essa historia de evolução da democracia para adaptar-se ás realidades do mundo moderno. No tumulto das reformas porque passam hoje as instituições, a Casa de Machado de Assis terá que permanecer fiel ás suas tradições. Qualquer transigencia seria uma traição aos principios que inspiraram a iniciativa do grande romancista brasileiro.

E no tocante á admissão das mulheres, convem não confundir boas e alegres companhias com as illustres companhias...

O sr. Olegario Mariano sempre foi tido como elemento da columna modernista da Academia. Por isso, estranhamos sua attitude de opposição á reforma. Hontem, porém, nos esclareceram a respeito do pensamento do brilhante intellectual sobre a questão. O Olegario — disseram-nos — não combate propriamente a modificação do processo eleitoral. Politico carioca, elle está acostumado a tudo, desde o voto de caixão até o "esguicho" do triangulo. Tambem não tem o preconceito daspeano da selecção. A eleição póde ser feita, indifferentemente, pelo voto, mediante concurso de provas, e cotejo de titulos, ou mesmo sem nenhuma dessas formalidades. A fraude se faz de qualquer maneira e os politicos espertos não temem os prelios.

Então — indagamos — por que o principe dos poetas está contra a modificação dos Estatutos?

— Ora, é facil de comprehender a orientação do autor das "Cigarras". O Olegario teme ser condemnado, novamente, a sentar-se ao lado da dra. Bertha Lutz...

MEMBRO HONORARIO DA ACADEMIA NACIONAL DE MEDICINA

FOI SOLENNEMENTE EMPOSSADO HONTEM O PROFESSOR WALDEMAR BERARDINELLI

Dr. Berardinelli

Reuniu-se hontem a Academia Nacional de Medicina para empossar o professor Waldemar Berardinelli, que recentemente fôra eleito membro honorario.

A' reunião, que foi presidida pelo professor Aloysio de Castro, compareceram as mais representativas figuras da nossa classe medica. Viam-se ali professores das nossas Faculdades de Medicina, medicos e discipulos do joven mestre, além de numerosas outras pessoas destacadas em nossa sociedade. O discurso de recepção foi proferido pelo dr. Raphael Pardellas que soube analysar a vida scientifico-profissional do novo academico, realçando, com felicidade, aquillo que elle tem feito em pról do maior desenvolvimento na nossa sciencia medica.

Discursou, a seguir, o professor Berardinelli que iniciou a sua oração com aquella classica comparação entre as Academias e as damas, assegurando que desde ha longos annos vinha "pondo os olhos" naquella que o recebia, naquelle momento, tão carinhosamente. Fala, depois, o orador acerca dos seus dedicados amigos. E cita Alvaro Berardinelli "irmão congenito" e Abelardo Marinho, a quem chama de "mano adquirido", dizendo passar-lhes a honra daquella hora. Lembra a seguir o nome do professor Rocha Vaz que tem sido para elle, orador, "um exemplo diario da disciplina, do amor ao trabalho, do enthusiasmo sadio".

Passando a falar, agora, dos seus alumnos diz o professor:

"Agora é a vez dos filhos: quem de nós, que poz no ensino o ideal de sua vida poderá viver alegre sem o contacto diario e estimulante de seus assistentes e alumnos? Elles são o objectivo directo de todas as manhães e do nosso labor indirecto em todos os momentos. Elles são tambem, por vezes, os nossos mestres: suas duvidas, suas objecções, seus erros, são animação para o nosso estudo e nos ensinam a ensinar".

Termina saudando o professor Aloysio de Castro que chama de "personalidade mais harmoniosa e completa da intellectualidade brasileira contemporanea".

Terminada a cerimonia de posse o dr. Berardinelli viu-se cercado de numerosos amigos que, ao abraçal-o, davam uma eloquente demonstração do seu jubilo e do seu apoio á feliz deliberação da Academia Nacional de Medicina, chamando para o seu seio uma das figuras, sem favor, algum, exponenciaes da medicina brasileira.

Inicia-se no Dia 9 o Congresso de Jornalistas Catholicos

Terá inicio no proximo dia 9, quarta-feira, o 2º Congresso dos Jornalistas Catholicos, cujas sessões de estudo se realizarão na séde da A. J. C. e as sessões publicas no Auditorium da A. B. I.

A Commissão Executiva do Congresso continua recebendo adhesões de varios pontos do paiz e, bem assim, calorosas manifestações de apoio do Episcopado Nacional.

Esteve hontem, em visita á A. J. C., o nosso confrade dr. Ulysses de Góes, director do vespertino "A Ordem", de Natal, o qual é portador de varias mensagens, dentre as quaes uma do bispo diocesano, d. Marcolino Dantas, e outra do interventor federal, dr. Raphael Fernandes.

"O Idioma Nacional e o Estado Novo"

A convite do Departamento de Imprensa e Propaganda, o tenente-coronel Altamiro Nunes Pereira, professor cathedratico da Escola de Intendencia do Exercito, proferirá na proxima terça-feira, 8 do corrente, uma conferencia sobre o thema: "O idioma nacional e o Estado Novo". Essa palestra interessará particularmente o magisterio e os circulos estudantis.

A Visita do General Pedro Cavalcanti ao Municipio de Campos

O INSPECTOR GERAL DO ENSINO DO EXERCITO EMBARCARA' SEGUNDA-FEIRA

A convite da Cruzada Nacional de Educação para visitar as escolas desta instituição, seguirá, pelo nocturno de segunda-feira, para Campos, o general Pedro Cavalcanti, inspector geral do Ensino do Exercito.

Aproveitando a sua estada no prospero municipio fluminense, o general Pedro Cavalcanti visitará os principaes estabelecimentos de ensino estaduaes e particulares e realizará uma conferencia publica intitulada "Considerações sobre o ensino primario". Visitará tambem a Usina do Queimado e o posto de remonta do Exercito.

O 108.º Anniversario da Fundação dos Cursos Medicos

AS SOLENNIDADES DE HONTEM NA FACULDADE DE MEDICINA

Commemorando o 108º. anniversario da fundação dos Cursos Medicos no paiz, a Faculdade de Medicina da Unniversidade do Brasil, promoveu, na manhã de hontem, varias ceremonias, no edificio da Praia Vermelha.

Ás 9 horas, após o hasteamento do pavilhão nacional, foi rezada uma missa solenne no salão da congregação, usando da palavra monsenhor Henrique Magalhães.

Em seguida, a congregação da Faculdade reuniu-se em sessão solenne, sob a presidencia do ministro Gustavo Capanema, falando, nessa occasião, varios oradores.

Rodovias Para o Rio Grande

PORTO ALEGRE, 3 (A. N.) — O coronel Cordeiro de Farias, intercentor federal no Estado, no proposito de dar maior incremento e uma melhor orientação ás construcções de rodovias municipaes, determinou que a divisão technica do Departamento Antonomo de Estradas de Rodagem estudasse a possibilidade de uma systematização e racionalização daquellas rodovias. Aquelle orgão entregou ha dias ao chefe do governo um detalhado estudo sobre o assumpto, resaltando as vantagens e beneficios que tal medida traria ao Estado. Concretizando a idéa inicial, robustecida pela approvação que mereceu da divisão technica DAER, o chefe do governo riograndense elaborou um projecto de decreto-lei dispondo sobre a fórma do convenio a ser feito entre Estado e municipios para a systematização e racionalização das rodovias. Hontem o referido projecto deu entrada no Departametno Administrativo do Estado, onde será apreciado.

Preparam-se em Manáos Grandes Homenagens ao Presidente Vargas

MANA'US, 3 (A. N.) — O interventor Alvaro Maia reunirá, amanhã, no palacio Rio Negro, as autoridades federaes, estaduaes e municipaes, para concluir o programma de homenagens ao presidente Getulio Vasgas. Delle constam um banquete das classes conservadoras, grande parada da juventude amazonense e viagens fluviaes a logares proximos desta capital.

Na parada da juventude formarão cerca de dez mil alumnos das escolas e desportistas.

Inspecção de Saude Para os Candidatos ás Escolas de Aprendizes Marinheiros

Os candidatos ás Escolas de Aprendizes Marinheiros que ainda não foram inspeccionados de saude, deverão comparecer com urgencia á Directoria do Ensino Naval, no Ministerio da Marinha.

Diario Carioca

Propriedade da S|A DIARIO CARIOCA

EXPEDIENTE

Directores:
Horacio de Carvalho Junior
J. B. Martins Guimarães

Chefe da redacção:
Danton Jobim

Telephone — Direcção: 22-8023; Chefe da Redacção e Secretaria: 42-5571; Redacção: 22-1550; Administração e Gerencia: 22-3035; Publicidade: 22-3018; Officinas: 22-0824; Gravura: 22-1785.

Nota — Os commentarios editoriaes deste jornal, sobre assumptos internacionaes, são de responsabilidade de seu director dr. Horacio de Carvalho Junior.

PUBLICIDADE, 22-3018

ASSIGNATURAS:

Para o Brasil:

Anno	60$000
Semestre	35$000

Para o Exterior:

Anno	130$000
Semestre	70$000

Venda avulsa: Capital, $300. Interior, $400. Aos domingos, $300.

E' cobrador autorizado o sr. J. T. de Carvalho.

CORRESPONDENTE GERAL
Percorre o interior do paiz a serviço desta folha o sr. Romualdo Perrotta, nosso correspondente geral

Representante em Bello Horizonte: OSWALDO MASSOTE

PRAÇA TIRADENTES, 77

Ampliando as Relações Commerciaes Entre o Brasil e a Argentina

Installada, Hontem, a Conferencia Economica Entre os Dois Paizes

COMO FALARAM OS MINISTROS SOUZA COSTA E FREDERICO PINEDO

Os ministros Frederico Pinedo, Owaldo Aranha, Fernando Costa, em flagrante feito hontem, na séde do Conselho Federal do Commércio Exterior, quando se ia alli installar a Conferencia Economica Argentino-Brasileira

Installou-se hontem, na séde do Conselho Federal de Commercio Exterior, a Conferencia Economica Argentino-Brasileira, incumbida do estudo das questões ligadas á economia dos dois paizes.

Cerca das 10 horas, presentes todos os membros das delegações, chegaram á séde do Conselho os srs. Souza Costa e Frederico Pinedo, sendo recebidos pelo ministro João Alberto.

Assumindo a presidencia da sessão, á qual tambem compareceram os srs. Oswaldo Aranha, Fernando Costa, Waldemar Falcão e David Traynot, encarregado de negocios da Argentina, o ministro Souza Costa deu inicio aos trabalhos.

O DISCURSO DO MINISTRO SOUZA COSTA

Pronunciou, então, o seguinte discurso:

"Exmo. sr. ministro Frederico Augustin Pinedo. Meus senhores — Foi, sem duvida, uma iniciativa feliz a dos chefes das Delegações da Republica Argentina e do Brasil concertada em Havana, para a reunião, no Rio de Janeiro, de uma commissão mixta brasileiro-argentina, composta de peritos commerciaes, com o objectivo de estudar os melhores meios de desenvolver o intercambio mercantil entre as duas Republicas irmãs.

A guerra actual veiu privar as Americas de antigos mercados. A economia americana soffre, com a situação criada, enormes prejuizos. O caminho a seguir, por ser o mais acertado, foi bem compreendido pelos representantes argentino e brasileiro em Havana — uma politica de estreita collaboração das nações americanas. Só assim poderemos chegar, nesta emergencia, a resultados capazes de trazer ás nossas economias uma posição de relativa tranquillidade. Encontramos assim na persistencia em uma politica que os nossos governos vêm preconisando o rumo verdadeiro para a solução de nossos problemas: a politica da cooperação, do entendimento e da acceitação do principio da interdependencia dos povos.

Vossa excellencia, sr. ministro Pinedo, emprestou aquella resolução a maior importancia, não só providenciando sobre a nomeação immediata dos delegados argentinos á reunião projectada, mas — e principalmente — vindo em pessoa assistir á inauguração dos respectivos trabalhos, dando com a sua presença um cunho altamente importante ás negociações que se vão iniciar.

Vossa excellencia, com o seu claro espirito, compreendeu desde logo que, nas difficuldades actuaes, só nos restava agir energicamente e, neste caso, a acção só poderia dar-se por um maior estimulo das relações economicas entre os povos irmãos e vizinhos, a começar pelo Brasil e a Republica Argentina. Tenho a certeza de que essa orientação trará resultados satisfactorios para ambos os paizes.

As nossas economias podem completar-se, orientadas e disciplinadas nesse sentido; mediante o incremento das fontes de producção, procurando-se ao mesmo tempo os meios de collocal-as, chegaremos a resultados compensadores.

Vossa excellencia encontrará no Brasil, póde estar certo, um clima francamente favoravel ao estudo das permutas das relações commerciaes entre as duas nações. Temos mantido, até agora, um intercambio economico assás modesto em confronto com as nossas grandes possibilidades. A Republica Argentina poderá consumir muito mais do que consome do Brasil, assim como o nosso paiz poderá tambem comprar muito mais do que compra á Republica Argentina. Tudo depende de um melhor entendimento que resultará, certamente, das conversações que vamos iniciar.

Um jornalista argentino escreveu, ha dias, que "ao pan-americanismo diplomatico — de tão proficuos resultados — deve seguir-se o pan-americanismo economico e commercial, muito mais positivo e solido, para articular, numa efficiente solidariedade continental, os paizes da America". E' este, realmente, o pan-americanismo que agora devemos praticar, e o praticaremos seguramente, com reaes proveitos para todo o continente.

Constituimos dois paizes grandes, ambos fortes, ambos capazes, de maneira que o trabalho em conjunto trará resultados incalculaveis para as nossas economias.

Senhor ministro Pinedo: — a presença de v. excia. nos é sumamente honrosa e nos a interpretamos como um acto que reafirma a fraternal amizade argentino-brasileira. Aqui, v. excia. encontrará a maior boa vontade, o maior affecto, a maior attenção, factores que asseguram aos nossos entendimentos uma cordialidade franca, de resultados profundamente beneficos para as nossas duas patrias. O trabalho desenvolvido nessa atmosphera será proficuo, principalmente porque poderemos contar com a actuação intelligente de v. excia., a sua experiencia, a sua dedicação á causa em que os governos da Republica Argentina e do Brasil estão tão vivamente empenhados: a causa de um maior entendimento visando ampliar as relações commerciaes entre paizes amigos.

Dou por inaugurados os trabalhos da Conferencia Economica."

FALA O MINISTRO PINEDO

Em seguida, falou o ministro Frederico Pinedo, que agradeceu os conceitos emittidos pelo sr. Souza Costa, alludindo á amizade existente entre os dois paizes.

AS DELEGAÇÕES

A delegação brasileira á Conferencia é constituida dos seguintes membros: chefe, ministro Souza Costa; srs. Souza Dantas e Mario Moreira da Silva, pelo Ministerio do Exterior; Raulino de Oliveira, representante do Conselho Federal de Commercio Exterior; Uldarico Cavalcanti e Octavio Bulhões, representantes do Ministerio da Fazenda; engenheiro Firmo Dutra; Euvaldo Lodi, presidente da Federação Nacional das Industrias; Santos Filho, director da Carteira Cambial do Banco do Brasil; Arthur Torres Filho, representante do Ministerio da Agricultura; Pulpo Nogueira, representante da industria de tecidos de S. Paulo, e Eloy de Moura, representante do Ministerio do Trabalho.

A delegação argentina está assim constituida: chefe, ministro Frederico Pinedo; srs. Armando Molina, Manoel Angel Martinez, Rodolf Korenjak, Venancio Rios Gallarreta, Alberto Bonfanti, Carlos A. Coll Benegas, Edmundo Calcagno e Preibisch.

A's 16 horas de hontem reuniram-se as Delegações Economicas da Argentina e do Brasil, no salão do Conselho Federal de Commercio Exterior.

Logo no inicio da reunião, o sr. Marcos de Souza Dantas, presidente da Delegação Brasileira, apresentou cumprimentos aos seus collegas argentinos, formulando votos para que dessa reunião, tão auspiciosa, resultasse um exito definitivo e utilitario para os dois paizes amigos.

O sr. Raul Trebich, na qualidade de presidente da Delegação Argentina, retribuindo aquelles votos, declarou estar convencido do successo da reunião, que marcará uma étapa na historia politica e economica das Americas, mesmo por que a convulsão em que se encontra o mundo dá a opportunidade, que já apresenta para os dois paizes, de elaborarem um accordo economico de reciproco entendimento, de fórma a melhor conciliar os interesses de cada um.

Passou-se, em seguida, a discutir a organização dos trabalhos da Conferencia, sendo organizadas as seguintes sub-commissões:

Sub-Commissão de Cambios: — Dr. Carlos A. Coll Benegas, dr. Santos Filho.

(Entendimentos directos entre os dois membros do Banco do Brasil).

Sub-commissão de productos industriaes — ás 9 horas — Dr. Carlos A. Coll Benegas, sr. Venancio Rios de Galarreta, sr. Rodolpho Koremjak, dr. Euvaldo Lodi, tte. cel. Sylvio Raulino de Oliveira, dr. Firmo Dutra, secretario: 2º secretario de Legação, Francisco d'Alamo Louzada.

Sub-commissão de productos agricolas e materias primas — ás 15 horas: — dr. Marcos de Souza Dantas, dr. Alberto A. Bomfante, sr. Venancio Rios de Galarreta, sr. Armando Molina, sr. Edmundo Calcano, dr. Arthur Torres Filho, dr. Eloy de Moura.

Secretario — sr. Olympio Fernandes de Mello.

Sub-commissão de assumptos connexos — ás 17 horas: — dr. Alberto A. Bomfante, sr. Edmundo Calcano, dr. Uldarico Cavalcanti, consul Moreira da Silva.

Secretario — sr. Frota Mattos.

O DESCONGESTIONAMENTO DO TRAFEGO NA AVENIDA RIO BRANCO

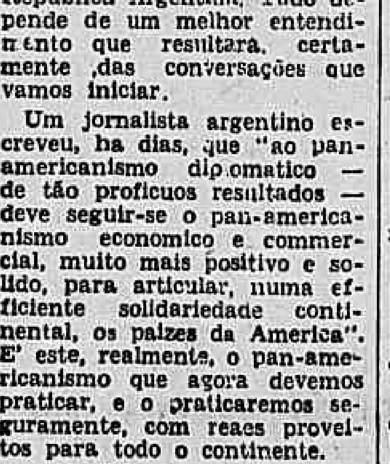

Realizou-se, hontem, ás 12 horas, a visita da Missão Economica Argentina ao Ministerio do Trabalho. Depois do encerramento da primeira reunião do Congresso Economico Argentino Brasileiro, na séde do Conselho Federal do Commercio Exterior, o ministro Frederico Pinedo, em companhia do dr. Raul Prebich, director-geral do Banco Central da Argentina e dos ministros Oswaldo Aranha e Fernando Costa, dirigiram-se, a pé, para o edificio do Ministerio do Trabalho, onde os recebeu o titular da pasta, directores geraes e pessoal do gabinete. Não obstante o inesperado da visita, e tendo percorrido as diversas dependencias do Palacio do Trabalho, inclusive a terrasse do 12º pavimento, os membros da Missão Economica colheram a melhor impressão dos serviços daquella pasta. No gabinete do ministro Waldemar Falcão os illustres visitantes se demoraram em cordial palestra, sendo-lhes então offerecida uma collecção das publicações do Ministerio do Trabalho e dos institutos de previdencia social. Publicamos no cliché acima um flagrante dessa visita.

Realizou-se, hontem, no salão de honra da Camara Municipal, a reunião convocada pelo prefeito Henrique Dodsworth, dos representantes das companhias de omnibus, do inspector geral de Policia, do director do Departamento de Concessão e do secretario geral de Viação e Obras Publicas da Prefeitura, para tratar do problema do descongestionamento do trafego na Avenida Rio Branco. Depois de ouvidas varias suggestões ficou deliberado que os srs. Clelio de Souza Carvalho, inspector geral de Policia e Octavio Valdetaro Coimbra, director do Departamento de Concessões da Prefeitura, proseguirão nos estudos, apresentando suggestões para a solução do problema. O prefeito Dodsworth submetterá, posteriormente, aos representantes das empresas de omnibus, que serão novamente convocados para esse fim, o parecer final. O aspecto acima é da reunião realizada hontem.

A XIII FEIRA DE AMOSTRAS DO RIO DE JANEIRO

A FRANÇA TERA' UM PAVILHÃO NAQUELLE CERTAME

Estiveram hoje no gabinete do director do Departamento de Turismo e Certames para acertarem a escolha de local e demais providencias relacionadas com a participação franceza á XIII Feira Internacional de Amostras da Cidade do Rio de Janeiro, os srs. Leprevost, conselheiro commercial da França, Voullenier, presidente da Camara de Commercio Franceza, J. R. Claverie, Jarcques Deluz, Ives Maingue, Georges Bloch, componentes da commissão especialmente designada pela mesma Camara para organizar o Pavilhão da França, além de algumas figuras das mais representativas do commercio francez no Brasil.

No decurso das conversações o sr. Georgino Avelino, agradecendo em nome do prefeito dr. Henrique Dodsworth e no seu, accentuou o grande prazer e reconhecimento de ambos pela cooperação franceza que emprestará maior brilho e realce á XIII Feira Internacional de Amostras da Cidade do Rio de Janeiro e pela maneira altamente expressiva com que a França, neste momento de anormalidade, soube testemunhar e estreitar ainda mais os laços tradicionaes da solidariedade franco-brasileira.

O sr. Leprevost, exprimindo o sentimento de seus compatriotas, externou o pezar que sentiam por não poderem realizar um emprehendimento que constituisse legitima expressão do potencial economico de sua Patria e, assim, melhor condissesse com o brilhantismo do certame em que se commemora o decenario da Revolução Nacional.

A CONTRIBUIÇÃO DO DEPARTAMENTO DE IMPRENSA E PROPAGANDA

Esteve, hontem, no gabinete do dr. Georgino Avelino, director do Departamento de Turismo e Certames, o dr. Francisco de Assis Figueiredo, director da Divisão de Turismo do Departamento de Imprensa e Propaganda.

S. s. está encarregado pelo DIP de organizar a exposição das realizações do Governo Getulio Vargas, com que aquelle Departamento contribuirá para o maior exito da Feira Internacional de Amostras da Cidade do Rio de aJneiro, de 1940, commemorativa do cyclo decenal da Revolução.

A ALLEMANHA COMPARECERA' A' FEIRA

Tambem, em conferencia com o dr. Georgino Avelino, director do Departamento de Turismo e Certames, esteve o dr. Amberger, presidente da Camara Teuto-Brasileira de Commercio.

Como se sabe a Allemanha comparecerá, este anno, ao certame internacional do Brasil.

A REPRESENTAÇÃO DO DASP

Compareceu ao Departamento de Turismo e Certames, o dr. Luiz Simões Lopes, director do DASP, acompanhado de seus auxiliares, afim de, por intermedio, do dr. Georgino Avelino, director do D. T. C., agradecer ao prefeito Dodsworth, a concessão da área áquelle Departamento, para construir o seu pavilhão especial.

A ADHESÃO DO AUTOMOVEL CLUB BRASILEIRO

Em nome do presidente do Automovel Club Brasileiro, dr. Herbert Moses, esteve, hontem, no gabinete do director do D. T. C., dr. Georgino Avelino, o sr. Parkson, director daquella entidade automobilistica, que levou a inteira adhesão do A. C. B. á Feira de Amostras de 1940, ao mesmo tempo que communicou a representação do Automovel Club Brasileiro ao grandioso certame.

Correios e Telegraphos

A Directoria Regional do Districto Federal está chamando, por edital á comparecer á repartição o funccionario Pericles Cizenando Ribeiro, para tratar do interesse do proprio empregado, sob pena de correr o mesmo á sua revelia.

O director technico do Correio despachou o seguinte expediente:

Elevando de 600$000 para.. 960$000 annuaes o custeio da linha postal de Itaporanga á Estação, subordinada á Directoria Regional de Sergipe.

Tornando sem effeito a portaria nº. 709, de 24 de julho ultimo, na parte em que se refere á criação de uma agencia postal em Borél, subordinada á Directoria Regional de Santa Catharina.

Tornando sem effeito a portaria nº. 708, de 24 de julho do corrente anno, na parte em que se refere á criação da linha postal de Borél á Colhila Rica, subordinada á Directoria Regional de Santa Catharina, e determina, outrossim, passe a servir addido a qualquer agencia o conductor de malas Amphilóquio Wolf, com o salario annual de 1:400$000.

O sr. Sibero de Miranda, director Regional do Districto Federal, concedeu licença para tratamento de saude aos seguintes funccionarios:

Rubem Velloso — Adoraldo de Oliveira Menezes Filho — Americo Ferreira Lopes — Aramis Jardim — Pedro Antonio da Silva Culmant.

Em prorrogação

Alberico Fernandes — Silvino Ignacio Marmello — Edna de Campos Dias — Maria Neuza de Miranda Monteiro — Marcos Martins Vieira e Roberto Barbosa dos Santos.

Os Aviadores Brasileiros no Chile

RECEBIDOS PELO MINISTRO DAS RELAÇÕES EXTERIORES OS PILOTOS PATRICIOS

SANTIAGO DO CHILE, 3 (U. P.) — Os aviadores brasileiros foram recebidos esta tarde pelo ministro das Relações Exteriores, com quem conferenciaram. Acompanhou-os o embaixador Leo Gracie. Ao meio-dia os aviadores compareceram a um almoço de confraternização que lhes foi offerecido no casino da Escola de Aviação, e esta noite serão convidados do sub-secretario da Aviação.

ADMINISTRAÇÃO PUBLICA

PRESIDENCIA DA REPUBLICA

ACTOS DO CHEFE DO GOVERNO

Na pasta da Justiça

Transferindo o bacharel Edison Mendes de Oliveira, do cargo de escrivão do Juizo de Direito da 5ª Vara Civel da Justiça do Districto Federal, para o mesmo cargo do Juizo de Direito da 1ª Vara de Orphãos e Successões (3º Officio).

Nomeando o bacharel Belmiro de Medeiros Silva, escrivão do Juizo de Direito da 5ª Vara Civel da Justiça do Districto Federal, e interinamente, Doroteo Rodrigues Dias, Francisco Gomes, Jalmires Paes Leme, José Ramos de Souza, José Joaquim Tavares, Vianna, Mauricio da Conceição, Manoel José Tamega, Olympio Vieira da Cunha e Waldyr Rodrigues Pita.

Na pasta da Agricultura

Nomeando, interinamente, Angelo Santos Pinheiro, Luiz Antonio Tavares Silva, Manoel Dias Barroso, Cicero Bulcão de Siqueira Torres, agronomo, classe G, Antonio Bittencourt Lonardo, almoxarife, classe E e Waldyr Conde, auxiliar de ensino, classe D.

Tornando sem effeito o decreto que nomeou Zulmira de Barros Perestrelo de Carvalhosa, dactylographo, classe D.

Readmittindo Pisistrato de Amorim e Silva, ex-classificador de algodão, no cargo da classe G, da carreira de classificador de productos vegetaes.

Na pasta das Relações Exteriores

Conferindo, na qualidade de Grão-Mestre das Ordens Brasileiras, o grau de Commendador da Ordem do Cruzeiro do Sul, ao sr. Arthur Anastasiu, conselheiro da Legação da Rumania no Rio de Janeiro.

Nomeando, sem onus para o Thesouro Nacional, o sr. Guilherme Meirelles, delegado do Brasil no 1º Congresso Panamericano de Oftalmologia, a realizar-se em Cleveland (Ohio), Estados Unidos da America, nos dias 11 e 12 de outubro corrente.

Tornando sem effeito o decreto que removeu o conselheiro Trajano Medeiros do Paço, diplomata, classe L, da Embaixada na Belgica para a Legação da Suecia.

Designando Luiz de Souza Bandeira, diplomata, classe J, vice-consul no Consulado em Yokohama; Sergio de Lima e Silva, diplomata, classe K, consul-adjunto no Consulado Geral em S. Francisco da California; o conselheiro Trajano Medeiros do Paço, diplomata, classe L, 1º secretario na Embaixada na França.

Removendo o consul-adjunto Carlos Alberto Gonçalves, diplomata classe K, do Consulado Geral em Londres para a Secretaria de Estado; Luiz de Souza Bandeira, diplomata, classe J, da Secretaria de Estado para o Consulado em Yokohama; Sergio de Lima e Silva, diplomata classe K, da Secretaria de Estado para o Consulado Geral em São Francisco da California, e o conselheiro Trajano Medeiros do Paço, diplomata, classe L, da Embaixada na Belgica para a Embaixada na França.

Na pasta da Fazenda

Nomeando, interinamente, Walter Vianna, servente, classe B.

Promovendo o escrivão da Collectoria das Rendas Federaes em Baião, no Estado do Pará: Antonio Estevam do Couto Junior, a collector das Rendas Federaes em Mocajuba, no mesmo Estado.

Readmittindo Antonio Maria Corrêa da Costa, ex-trabalhador das Capatazias da Mesa de Rendas de Bella Vista, Estado de Matto Grosso, no cargo da classe B, da carreira de servente.

Fazendo reverter á actividade Antonio Cavalcanti de Albuquerque Gavião, aposentado no cargo de escrivão da Collectoria das Rendas Federaes em Quebrangulo, no Estado de Alagôas, para exercer o mesmo cargo, na Collectoria em Carmo, Estado do Rio de Janeiro, e Manoel Ansberto Gregorio, de Oliveira Lopes, aposentado no cargo de escrivão, classe I, da Administração do Dominio da União, no cargo da classe I, da carreira de official administrativo.

Tornando sem effeito os decretos pelos quaes foram aposentados Luiz Alves Soares, conferente da Alfandega do Rio de Janeiro, e João Pinto de Souza Vargas, procurador da Fazenda Publica.

Na pasta da Guerra

Aposentando Luiz Cupertino Corrêa de Pinho, carvoeiro, classe B.

Transferindo o bacharel Octavio Murgel de Rezende, procurador da 2ª entrancia da Justiça Militar da 2ª Auditoria da 1ª Região Militar para a 1ª Auditoria de Marinha.

Na pasta da Viação

Nomeando, interinamente, Arlindo de Abreu Conceição, agente, classe C; Waldemar Ferreira Cardoso, carteiro, classe B; Raul Roso e Gilberto Rebouças Nogueira, servente, classe B e A, respectivamente.

Aposentando Osorio de Vasconcellos Bittencourt, thesoureiro, padrão E; José Pedro da Silva, machinista de estrada de ferro, classe H; João Penafirme de Castro e Julio Petal, conductor de trem, classe I; Luiza Eugenia Pereira Leite, ajudante de agente, classe B; Mario Vieira Pires, telegraphista, classe I; Virgilio Pereira de Paula e Erotides [illegible] Augusto, servente, classe B, e Waldemar Guimarães Campos e Noemia Moreira, escripturario, classe C e E, respectivamente.

Concedendo aposentadoria a Ernesto Candido da Rocha e José Feliciano de Gouvêa, telegraphista, classe H e I, respectivamente; Luiz Vogel, guarda-fios, classe E; Waldomiro de Araujo Macedo, agente, classe F e Zeno do Amaral Palmeira, ajudante de agente, classe G.

Transferindo Antonio Plinio do Nascimento, escripturario, classe E, do Quadro XXVIII para o Quadro III, Humberto Carrilho do Rego Barros, carteiro, classe B, do Quadro XVIII, para o Quadro XX; e a pedido, José Torres da Silveira, servente, classe C, para a carreira de carteiro, classe C.

Concedendo exoneração a Rosario de Castro Mattos, escripturario, classe C.

(Continua na 11ª pagina)

Dr. José de Albuquerque
Membro da Sociedade de Sexologia de Paris
CLINICA ANDROLOGICA — DOENÇAS SEXUAES DO HOMEM
Rosario, 172, de 1 ás 7

Novamente em Acção os "Guitarristas"

E' uma velha historia, aliás muito conhecida, a da "guitarra", a tradicional machina de fabricar dinheiro. Tempos houve que a chronica policial registava a meudo o logro em que caiam os incautos negociantes, victimas dos guitarristas, que lhes propunham a venda do maravilhoso engenho por quantias, quasi sempre, superiores ás suas posses, ficando, por isso mesmo, em situação financeira bastante critica.

Com a campanha que então a policia moveu contra os quadrilheiros, muitos dos quaes foram surpreendidos em flagrante, em companhia de suas victimas e ainda, com a repercussão do noticiario dos jornaes, a acção nefasta desses "espertalhões", parece ter serenado por algum tempo, suppondo muitos até que a pratica dessa actividade entre nós havia sido abolida.

Agora, entretanto, esses "piratas" voltam a preoccupar novamente a policia.

Desta vez, os "otarios", como são chamados as victimas dos "guitaristas", foram, os irmãos José e Albertino Baptista, estabelecidos com quitanda á rua Fernando Marinho nº 17. Elles proprios levaram a "guitarra" á delegacia do 25.º districto, e contaram o "conto" em que cairam.

Dois moços bem trajados que appareceram na quitanda, propuzeram-lhes a venda de uma pequena machina de fabricar dinheiro.

Feita a experiencia, que, afinal, foi coroada de exito, ficou assentado que o preço do "maravilhoso" engenho seria de 14:000$000, e não de .. .. 20:000$000 como desejavam os piratas.

Dois dias depois, os irmãos Baptista, abriram a machina, verificando, então, que haviam sido roubados.

A policia está em diligencias para identificar os referidos "piratas".

Cinema

Films no Cartaz

"... E O VENTO LEVOU" ENTRA, HOJE, EM SUA QUARTA TRIUMPHAL SEMANA NO CINE METRO!

Max Steiner, autor da magistral partitura de "...E o Vento Levou".

Não é necessario frisar, absolutamente, o vulto do successo que "... E o Vento Levou" em suas exhibições no Cine Metro, regista no Rio de Janeiro. Cumpre apenas assignalar — como méra noticia informativa, que o super-espectaculo, a gloriosa realização de David Selznick distribuida pela Metro Goldwyn Mayer e com que Clark Gable, Vivien Leigh, Olivia de Havilland e Leslie Howard empolgam a cidade inteira, entra hoje, em sua quarta semana de triumphaes exhibições. Apenas isso, porque sublinhar que "...E o Vento Levou" representa o "record" absoluto de todos os tempos, entre nós, que como nenhum outro film se tornou o maior assumpto de toda a cidade, que toda uma legião que não acreditava possivel passar quatro horas vendo um film, não acredita, agora, na possibilidade de deixar de o rever — tudo isso, emfim, é synonimo do proprio "...E o Vento Levou".

Theatro Nacional

O CASO DO APOLLO

Duas Companhias disputam o theatro Apollo, para uma temporada pequena, depois que de lá sair o elenco que alli trabalha presentemente.

Ambas requisitaram a popular casa de diversões ao Serviço Nacional de Theatro. O responsavel por esse novo e já famoso departamento, encaminhou ambos ao sr. ministro da Educação, com parecer favoravel, isto é, os dois têm pretenções justas, os dois devem ir para o Apollo. Isso é um absurdo.

O Serviço existe justamente para informar o ministro e orientar-o. E' preciso que se informe qual dos dois está em condições de occupar o theatro. Os dois de uma vez é que é impossivel.

E a distincção é muito facil de fazer. Um elenco já está organizado, ensaiando uma peça brasileira e nova ha tempos e do outro só se conhece até agora uma actriz, que será naturalmente a primeira figura da companhia se conseguir a sua pretensão. Quer dizer, uma se tiver o theatro estréa immediatamente, e a outra, só depois disso cogitará do elenco, escolherá repertorio e ensaiará.

Não ha difficuldade para se dizer quem deve occupar o Apollo.

Só o Serviço, que leva tres mezes para ensaiar uma peça e gasta mais de duzentos mil para montar uma comedia, acha complicações nas coisas mais simples. Mas o lemma no S. N. T. é "tirar o corpo fóra".

"SINHA' MOÇA CHOROU..."

O escriptor Ernani Fornari, que foi o desbravador da Esplanada do Castello ha dois annos, quando, com a sua "Yáyá Boneca" descobriu o Theatro Gymnastico e a actriz Lucia Delor, dando a ambos uma popularidade invulgar, volta hoje ao cartaz no Serrador, apresentando agora "Sinhá Moça chorou" na interpretação de Dulcina de Moraes e de seu elenco e de Odilon.

"Sinhá Moça chorou", e "Yáyá boneca" terão algum parentesco com "Mãe Preta?" Parece que, não. Tanto assim que a ultima já mudou de nome.

BOATOS DE ESQUINA

Chegou hontem ao Rio a bordo do "Itassucê", a Companhia de Revistas do Theatro Recreio.

— Espera-se para hoje a solução do caso da occupação do Apollo depois da temporada Humberto Miranda.

— Depois da peça "O Bento levou" da parceria Freire Junior e Alda Garrido, a Companhia Alda Garrido irá para Porto Alegre.

— A Companhia Mesquitinha está excursionando no interior do Rio Grande do Sul.

— Renato Vianna faz uma tournée pelo Norte e segundo a imprensa provinciana, tem feito successo.

— E' possivel que a Companhia de Revistas do Recreio vá á Argentina.

— Por carta particular sabemos que a actriz Adelina Abranches virá breve de Portugal passar os seus ultimos dias no Retiro dos Artistas de Jacarépaguá.

— Estreou na Companhia Maria Amorim o actor Paschoal Americo.

— Chegou hontem o administrador da Companhia Pinto, Francisco Sá.

— Não haverá espectaculo sabbado no theatro João Caetano onde está a "Canção de Napoles".

O FILM DE HOJE

Broadway — "Raposa Azul" — Duque.

O COMMENTARIO DA NOITE

Um despacho telegraphico de Nova York, dá noticia da chegada áquella cidade americana da Condessa de Luxemburgo.

— E' uma familia que viaja muito, commentou o actor Ferreira Maya. Ainda ha poucos dias esteve no Theatro Recreio o Conde de Luxemburgo.

Musica

VOLTARA' AO RIO NO ANNO PROXIMO A DUPLA KIEPURA-EGGERTH

Jan Kiepura e Martha Eggerth a dupla brilhante e sympathica que deixou no publico carioca uma indelevel saudade pelas suas maravilhosas qualidades artisticas e pela incomparavel sympathia que grangeou nos nossos meios sociaes, voltará no proximo anno á terra brasileira.

Antes de embarcar para Nova York ante-hontem no vapor "Uruguay", Kiepura e Martha Eggerth firmaram com o maestro Sylvio Piergili um amplo contrato em que confiam ao conhecido organizador a realização de uma nova tournée na America do Sul para o anno proximo, referente ao desenvolvimento das suas actividades no theatro, radio e concertos e tambem no cinema, pois é projecto desses dois grandes artistas a realização de um grandioo film, que terá por scenario o ambiente brasileiro, que tão profundamente os impressionou e, para cuja realização será expressamente contratado um dos mais celebres directores americanos.

Uma Visão Epopéica da Aurora do Mundo

HAL ROACH ANTECIPA SUA CRITICA PESSOAL SOBRE "O DESPERTAR DO MUNDO" POR ELLE PROPRIO PRODUZIDO!

(Especial para o DIARIO CARIOCA)

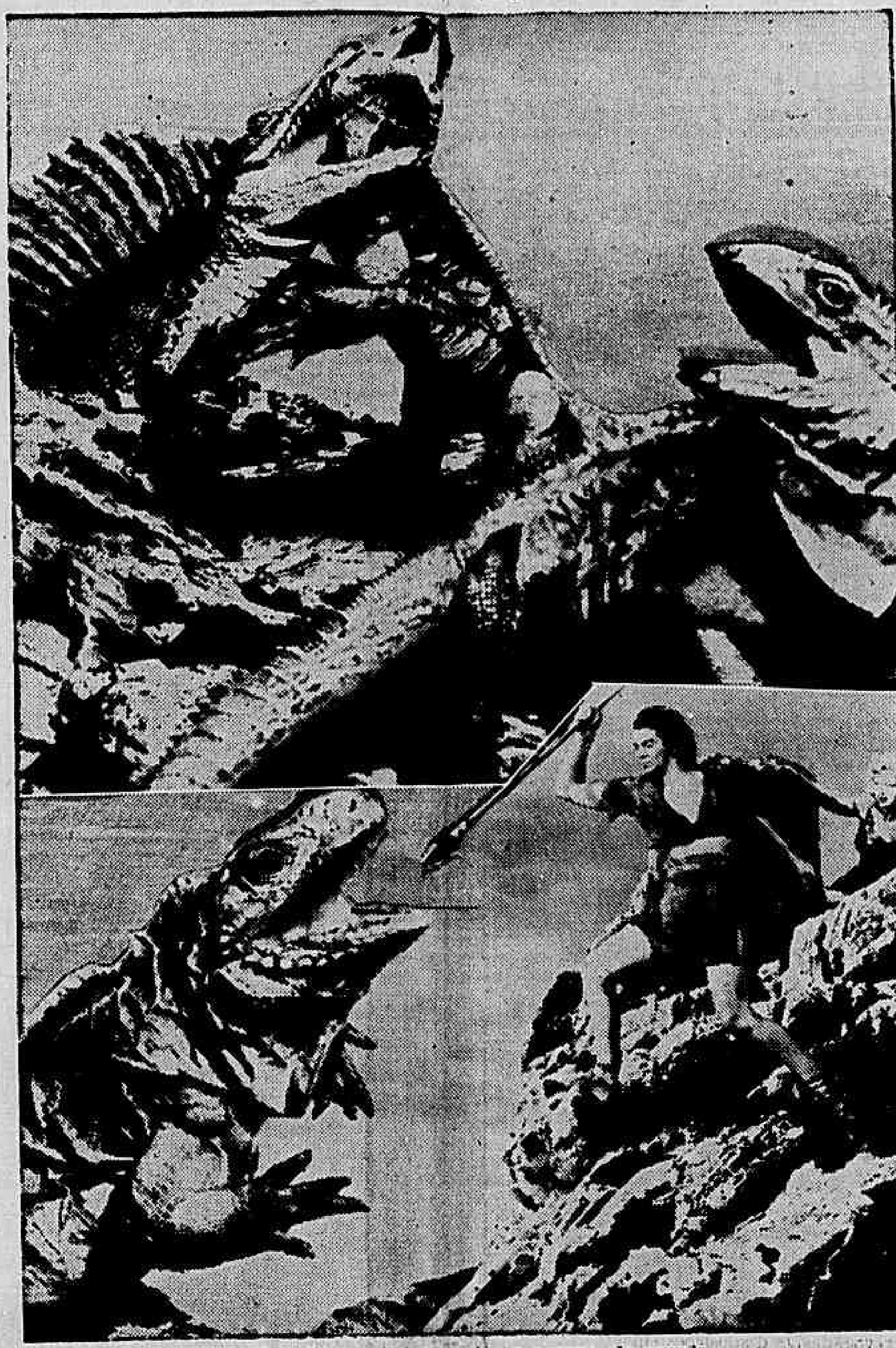

Duas scenas do film que nos mostra a aurora do mundo

Hal Roach apresenta em "O Despertar do Mundo" um espectaculo realmente impressionante dos tempos pre-historicos. Elle proprio referindo-se ao film confessou não desejar que o publico que fôr ver a sua producção a tome por uma pagina inteiramente autentica, autorizada, scientifica da pre-historia.

Como elle proprio affirma, Hal Roach não supporta certos frequentadores ranzinzas do cinema que não admitem o menor erro de detalhe scientifico, ou que sáem do cinema furiosos porque as trepadeiras, numa paisagem da floresta, não estão no seu logar certo.

"Nunca houve", diz o grande productor, "film historico que não despertasse as furias dos frequentadores exigentes do cinema que não dispensam imprecisões ou deformações historicas. Essa gente não é tão pouco numerosa quanto parece, por isso que um film historico é de realização difficil. Nós, productores, temos que andar bastante attentos quando tratamos de coisas pre-historicas, pois nesta materia nem mesmo os especialistas se entendem e a opinião scientifica está longe de ser uma só quanto ao saber o que se passou no mundo antes do homem começar a registar os seus acontecimentos".

E Roach continua a explicar suas idéas em que brilha uma certa ironia misturada a alguma dóse de paradoxo:

"Os antropologistas descobrem um pedaço de mandibula e dahi reconstroem o esqueleto do seu dono. O excavador de fosseis vê numa simples amostra de dentes um gigantesco dinosauro. Deante desses exemplos que todos acatam, o respeitavel publico que vae ao cinema deve nos deixar tambem uma certa liberdade de inventiva. A differença é que nós não construimos com esta, nenhuma theoria ou systema complicado, em dez volumes, mas apenas uma ou duas horas de distração para o publico. Na realização de "O Despertar do Mundo" este é o nosso principio conductor.

A ORIGEM DO PLANETA EM QUE VIVEMOS

Como seria o mundo ha um milhão de annos antes de nelle ter nascido Jesus Christo? Que genero de vida se poderia encontrar neste mesmo planeta onde hoje vivemos e que "especimens" de animaes o estariam habitando áquella época tão distante? E' o que procura mostrar-nos de maneira pitoresca, habilmente desenvolvida, este curioso film. Não prevaleceu nelle, o proposito de mostrar erudição nem de levar a fundo rigorosamente a verdade pre-historica. Isso, porque o simples facto da acção de um film se desenrolar num recuo tão pronunciado de espaço de tempo, impede naturalmente que um pobre mortal, nosso contemporaneo, conseguisse esclarecer a verdade, só a verdade e rigorosamente a verdade...

Mas Hal Roach, partindo de um principio eventual, dá como admissivel que, já um milhão de annos antes da nossa éra existissem homens e mulheres, á face da terra. Mas os homens eram os da edade da pedra, brutaes, violentissimos, lutando com as féras na disputa de um pedaço de sólo ou do melhor alimento... As mulheres, como hoje eram defendidas pelos representantes do sexo forte, sem duvida muito mais fortes e resistentes naquellas priscas éras. O amor tambem já se havia descoberto, aninhando-se no coração da gente moça e conduzindo-a a um proposito mais firme de aperfeiçoamento que se desenvolveu e aprimorou com o passar.

Os bichos eram gigantescos, de proporções colossaes, entredevorando-se após renhidas lutas nas quaes, não raro, participava o homem.

Tumak e Loana são os representantes de duas tribus primitivas, inimigas entre si, mas que se conjugam e confraternizam ao toque magico da afeição que lhes deu paz e sossego. Havia, já então, raças que se degladiavam, ambições indomaveis e propositos mal suffocados de mais forte dominar o mais fraco.

O PROCESSO NOVO E SECRETO DE SUA FILMAGEM

A confecção de "O Despertar do Mundo", seu processo de filmagem, novo e secreto, consiste numa série de segredos que Hal Roach não quiz revelar ainda. Seria tirar do publico toda sua emoção, sabendo antes de assistil-o, todos os detalhes technicos de sua filmagem e demais pormenores obtidos pelos "camera-man", nas sequencias espectaculares de terreno, erupções e lutas entre dinosauros daquella época.

Os interpretres representam as paixões e os sentimentos de duas tribus — a da cocha e a do osso — em luta permanente para conseguir o alimento, o abrigo e o amor.

Victor Mature, cujas qualidades eugenicas torna-o um Apollo da edade da pedra e pertence á tribu do osso. Com a mente embotada os componentes dessa tribu não sabem o que é o amor ao proximo. Não conhecem a compaixão e resulta disso o despreso pelos fracos. As mulheres são as ultimas a comer, se sobrar...

Carole Landis — "a sereia pre-historica" — faz parte da tribu da concha, mais humana do que a outra, já conhecendo a agricultura e a pesca. O seu sorriso luminoso chega até as cavernas da tribu do osso, que só sabia mostrar os dentes para ameaçar.

LON CHANEY JR. PELA PRIMEIRA VEZ USA A "MAQUILLAGE" DE SEU PAE

Pela primeira vez em sua carreira, Lon Chaney Jr. usa a "maquillage" que seu pae utilizou em diversos films, sem ter divulgado a sua natureza e feitio.

No enredo Lon Chaney Jr. é ferido por um enorme Mamouthe. Depois disso elle se torna um monstro de fealdade, com um olhar obliterado, um joelho deformado e um braço horrivelmente mutilado. Cada uma dessas transformações custou a Lon Chaney Jr. quatro horas e meia mais ou menos de paciente trabalho, não permittindo a ninguem presenciar a sua "maquillage".

MONSTROS ANTI-DILUVIANOS AO VIVO

Mas o que ninguem da nossa éra prosaica já viu foi a reproducção de monstros antediluvianos ao vivo, dir-se-ia que essas especies fabulosas tinham acordado do seu somno de milhões de annos e escapado das vitrines dos museus para vir cá fóra, respirando, mexendo, urrando, lutando como bichos dos nossos dias. O cinema fez este milagre da ressurreição pre-historica.

E é realmente uma experiencia fascinante ver-se na téla as proezas dos dias idos quando homem e mulheres minusculos e pequeninos deante dos monstros gigantescos, não tinham outras armas para sua defesa que as da intelligencia numa luta continua de vida e morte.

"O Despertar do Mundo" é um esforço herculeo para pôr na téla com o maior realismo e fidelidade possiveis, os primeiros capitulos obscuros e aterrorizantes do começo do homem sobre a terra. A tentativa é coroada de exito, e a impressão que aquellas aventuras espantosas produzem nos espectadores é a de assombro. Nunca se viu na téla nada que se parecesse com as scenas de "O Despertar do Mundo", e o productor Hal Roach, juntamente com o elenco do film representou e os technicos e operadores que fizeram a grande producção, merecem em todos os sentidos os aplausos generosos do publico.

SOCIAES

CARNET

O Club Gymnastico Portuguez dará inicio no proximo domingo ao seu programma de festas do mez de outubro que é o mez em que essa sociedade, de tão largo prestigio, vae commemorar o 72º anniversario de fundação. Para a tarde do proximo dia 6, está annunciado um sorvete-dansante, das 16 ás 19 horas, com a cooperação de excellente orchestra que executará os mais modernos numeros de musica dansante.

— Manoel Faria, o fino paysagista laureado este anno com o premio Brasil fará inaugurar sabbado proximo, no salão da Associação Christã dos Moços, ás 17 horas, a sua amostra de pintura, sob o patrocinio da "Sociedade Brasileira de Bellas Artes" e os applausos do Centro Carioca.

As telas de Manoel Faria inculcam uma belleza harmoniosa de onde desprendem-se matizes esplendidos de felizes interpretação.

A exposição do laureado pintor constitue uma nova opportunidade para se applaudir a intelligencia e o sentimento artistico do legitimo cultor do bello.

ANNIVERSARIOS

Fazem annos hoje, os srs.: coronel Sylvio Lourenço Scheleder, ten. coronel Ignacio José Verissimo, ten. coronel Alfredo Marinho Ravasco, major Sady Folck, major João Pedro Gay e cte. Octavio da Silveira Carneiro; ministro Rubem Rosa; drs. Clovis Bevilacqua; jornalistas Elmano Requião e Licurso Costa; Nicanor Meirelles, Archimedes de Oliveira Pacheco, Octavio de Souza Ribeiro, Hugo Romano.

Senhorinhas: Maria A. Nascimento, Helena de Almeida, Olga Vasques e Luiza de Andrade.

Senhoras: Vera Cabral, Maria do Carmo Vieira, Olga Machado, Maria Umbelina Pinto Seixas, Sylvia de Mello Barreto, Alvarina Fernandes Martins, Rosa Maria da Conceição e o menino Julião Pimentel.

— Faz annos hoje, a galante menina Geny Maria, filha do casal Odette-José Cersozimo.

— Professor Netto Campello

— Transcorre hoje o anniversario natalicio do dr. Manoel Netto Carneiro Campello, excathedratico da Faculdade de Direito de Recife no Estado de Pernambuco.

Figura da nossa melhor sociedade e possuidor de solida cultura, o dr. Netto Campello é uma das maiores autoridades do Brasil em Direito Romano, sendo autor de um compendio, em 2 volumes, dos melhores que já appareceram entre nós.

FESTAS

Olympio Club — Realiza-se hoje, o jantar dansante do fidalgo club da Cinelandia, no "grill da Urca". Em vista da animação reinante pede-se aos srs. socios reservarem suas mesas na secretaria do club.

— Standard F. C — Os meios sociaes da "Cidade Maravilhosa" já se animaram com a noticia do proximo jantar dansante do Standard F. C. que, no proximo dia 18 fará realizar no "grill" da Urca ás 20 horas.

— Realiza-se hoje, sexta-feira, ás 21 horas, no salão "Leopoldo Miguez", da Escola Nacional de Musica, uma festa de arte patrocinada pela exma. sra. Alda Pinto, durante a qual se ouvirão, em audições musicaes e representações de trechos de operas, diversos alumnos da referida senhora.

Estreará, interpretando um trecho da opera "Mme. Butterfly" o jovem tenorino José Senna Medeiros, filho do sr. Homero Medeiros, funccionario do Instituto de Identificação e sobrinho do sr. Osmario Senna, funccionario da Guarda Civil do Districto Federal.

HOMENAGENS

Senhorinha Lydia Machado da Costa — Por haver completado um anno de proveitosa actividade, como auxiliar do gabinete do prefeito Henrique Dodsworth, a intelligente senhorinha Lydia Machado da Costa, recebeu dos collegas e amigos do gabinete do governador da cidade, delicada homenagem. Os officiaes do gabinete do prefeito offereceram, a distincta funccionaria, um lauto almoço, que transcorreu num ambiente de franca e communicativa cordialidade...

— A convite da Associação de Cultura Franco-Brasileira o sr. Renato Almeida deverá realizar hoje, sexta-feira, ás 17,30 horas, na séde da Associação Brasileira de Imprensa, uma conferencia que versará sobre o seguinte thema: "A Influencia Franceza na Formação Cultural do Brasil". A entrada será franca.

VIAJANTES

Pelo avião da linha mineira da Panair do Brasil, chegaram hontem, procedentes de Bello Horizonte: Lauro Mourão Guimarães, Braulio Teixeira, senhorinha Nina Kabarsepp, José Fernandes de Oliveira, Reraldo Aguiar, Guilherme Bebiano Martins, Jorge B. Watson, Tufi Garlos e José Augusto Vieira.

Cartaz do Dia

SÃO LUIZ — "Meu Filho, Meu Filho!" com Madeleine Carroll e Brian Aherne. — Horario: 2 — 4 — 6 — 8 e 10 horas.

Plaza — "Maridos em Profusão" com Jean Arthur, Melvyn Douglas e Fred Mac Murray. — Horario: 2 — 4 — 6 — 8 e 10 horas.

Metro — "... E o Vento Levou" com Vivien Leigh e Clark Gable. Horario: 1|2 dia — 4 e 8 horas.

Palacio — "Eternamente Tua" com Loretta Young e David Niven. — Horario: 2 — 4 — 6 — 8 e 10 horas.

Odeon — "Furia Branca" com Patricia Morrison. — Horario: 2 — 3.40 — 5.20 — 7.00 — 8.40 e 10.20 horas.

Imperio — "A Bella Lillian Russell" com Alice Fay e Don Ameche — Horario: 2 — 4.30 — 7.00 e 9.30 horas.

Gloria — "Cineac Gloria", "Os Ultimos Jornaes da Guerra" e "Desenhos Coloridos".

Pathé Palacio — "Luta de Gigantes" — Horario: 2 — 3.40 — 5.20 — 7.00 — 8.40 e 10.20 horas.

Rex — "Viva Cisco Kid" com Cesar Romero. — Horario: 2 — 3.40 — 5.20 — 7.00 — 8.40 e 10.20 horas.

Broadway — "Raposa Azul" com Zarah Leander. Horario: 2 — 4 — 6 — 8 e 10 horas.

Cineac Trianon — Jornaes — Imprensa Animada Cineac.

CENTRO

Eldorado — "A Vida do Dr. Ehrlich" e "Labios Sellados".

Parisiense — "A Mulher faz o Homem".

Opera — "Cavalgada do Amor" e "O Rei dos Gangsters".

Metropole — "Pobre Millionaria" e "Tirannos do Crime".

Pathé — "Carnaval de Veneza".

Popular — "Roubei um Milhão", "Pedro o Grande" e "Sitiados".

Primor — "Irene" e "A Legião dos Renegados".

Floriano — "Dois Palermas em Oxford" e "A' Caminho da Gloria".

Paris — "Atire a Primeira Pedra" e "Quero ser Feliz".

São José — "Caravana do Ouro".

Iris — "Safari" e "Chegaram com a Noite".

Ideal — "A Ultima Confissão" e "3 Pequenas do Barulho".

Mem de Sá — "Intermezzo" e "Eu Sou um Criminoso".

Lapa — "A Verdadeira Gloria" e "Bandeirantes Perdidos".

BAIRROS

Polytheama — "O Ultimo Encontro" e "Chutando Alto".

Guanabara — "A Vida do Dr. Ehrlich" e "Detective Particular".

Roxi — "Lembra-se daquella Noite?"

Pirajá — "Rebecca".

Ipanema — "Safari".

Ritz — "Irene".

Varieté — "Povo Errante" e "Achado Precioso".

Americano — "Regimento Heroico" e "Eu sou um Criminoso".

Rio Branco — "Musica, Divina Musica" e "Casino no Mar".

Centenario — "As 4 Pennas Brancas" e "O Az dos Reporteres".

Bandeira — "O Passaro Azul" e "O Pequeno Gangster".

Avenida — "Luz que se Apaga".

America — "Chutando Alto".

Guarany — "Maria Antonietta" e "A Familia Jones em Hollywood".

Catumby — "O Amor que não Morreu" e "Bandeirantes Perdidos".

Apollo — "Luz que se Apaga".

S. Christovão — "Paixonite Aguda" e "Escoteiros do Ar".

Jovial — "Raffles".

Tijuca — "Paixonite Aguda" e "A Familia Carter".

Villa Isabel — "O Passaro Azul".

Velo — "O Sympathico Jeremias" e "Visões das Planicies".

Edison — "Meu Reino por um Amor".

Grajahu' — "As Aventuras de Gulliver".

Haddock Lobo — "A' Uma da Madrugada" e "O Crime do Cirurgião".

Maracanã — "O Corcunda de Notre Dame".

Fluminense — "O Corcunda de Notre Dame".

SUBURBIOS (Central)

Mascotte — "Cavalgada do Amor" e "O Rei dos Gangsters".

Meyer — "O Amor que não Morreu" e "O Desafio".

Para Todos — "Terra de Fogo" e "Contra a Lei".

Beija Flor — "Imitação da Vida" e "Aventura Rancheira".

Quintino — "4 Esposas" e "Mr. Wong Detective".

Piedade — "Johnny Apollo" e "O Avião Mysterioso".

Colyseu — "Inferno Verde" e "Casa do Peccado".

Alpha — "Deuses de Barro" e "Justiça dos Prados".

Modelo — "Rebecca".

Madureira — "Dois Palermas em Oxford" e "Quando a Mulher Vira Bicho".

Moderno — "O Corcunda de Notre Dame".

SUBURBIOS (Leopoldina)

Rosario — "Idyllio nos Alpes".

Ramo* — "Estalagem Maldita".

Paraiso — "A Conquista do Atlantico".

Oriente — "Inferno Verde".

Penha — "Coração de Bandido".

Santa Cecilia — "Traquina Querida".

Bras de Pinna — "Patrulha Perdida" e "O Expresso do Exilio".

NICTHEROY

Odeon — "A Deusa da Floresta".

Imperial — "O Magico de Oz" e "Escoteiros do Ar".

Eden — "As 4 Pennas Brancas" e "Escoteiros do Ar".

THEATROS

GYMNASTICO — "Guerra do Alecrim e da Mangerona" de Antonio José, ás 20.30 horas.

SERRADOR — "Sinhá Moça Chorou" (avant "première") ás 20,30 horas, com Dulcina e Odilon.

CARLOS GOMES — "Minas de Prata" (de José de Alencar), ás 20.30 horas.

RIVAL — "Crepusculo" (Companhia Jayme Costa), ás 20 e 22 horas.

RECREIO — "Amor de Principe", (Comp. de Operetas) com Vicente Celestino, ás 20.30 horas.

APOLLO — "Rancho da Serra" (de Luiz Iglesias), ás 20 e 22 horas.

REPUBLICA — "Perua", Companhia Alda Garrido, ás 20 e 22 horas.

CASA DO CABOCLO — (de Plinio de Andrade), ás 20 e 22 horas.

Proximas estréas

HOJE, NO ODEON, A ESTRE'A DE "A FURIA BRANCA"

A "Furia Branca" contribui poderosamente para o agrado desse super-drama que está sendo apontado como o melhor do anno.

Com a estréa de hoje a, Paramount marca mais uma brilhante victoria na presente temporada, sendo mesmo de se esperar que o film permaneça em cartaz por muitos e muitos dias.

CONCHITA DE MORAES EM "PUREZA"

"Pureza" que marca um dos pontos mais altos da carreira gloriosa de Conchita de Moraes, admira-se ainda todo um soberbo "cast" encabeçado por Procopio, as espectaculares montagens de Collomb, a explendia photographia de Aquilino, a impeccavel gravação de Helio Barroso, as musicas de Radamés Gnatalli, e as canções de Dorival Caymmi e a soberba direcção de Chianca de Garcia. Em breve "Pureza" estará, simultaneamente, nas télas do Plaza e do Olinda.

"MEU FILHO, MEU FILHO!"

No film "Meu Filho, Meu Filho!", produzido por Edward Small para a United Artists, que o São Luiz começará a exhibir de hoje em deante, vamos conhecer festivas e sentimentaes, pela primeira vez observado sobre um angulo novo de psychologia, entre pae e filho que amam a mesma mulher.

Embora a these seja velha como o mundo, pois é na propria Biblia que vamos encontrar o seguinte versiculo: "O Rei ficou muito commovido e subiu á sala que estava por cima da porta, e poz-se a chorar, e andando dizia assim: "Meu filho Absalão! Quem me dera que eu morrera por ti, Absalão, meu filho, meu filho!"

"NADIA, A SOMBRA DO SERVIÇO DE ESPIONAGEM"

Em "Nadia" apparece um punhado de grandes artistas: "Roger Duchesne, Mireille Perrey, Pierre Renoir e o estupendo Gridoux, especialista em papeis de covarde e traidor...

"Nadia, a Sombra do Serviço de Espionagem", será estreado no Pathé Palacio, segunda-feira proxima.

"ESPOSA DE MENTIRA"

Que "chance" para Loretta Young e Ray Milliand!

Coube aos dois luminares de Hollywood a gloriosa opportunidade de inaugurar o novo e gigantesco Cine-Theatro Olinda, através de um "hit" da Columbia, que é o marco definitivo de sua victoria na téla... Intitula-se o film em apreço "Esposa de Mentira" (The doctor takes a wife) e vale por um estonteante momento da mais subtil e irresistivel comicidade! Pois é nesse romance tão saboroso, que define o espirito de uma época, que Loretta e Ray vão estrear a maravilha desta phase cinematographica, o Olinda, já terça-feira proxima, dia 8, ás 8.30 da noite, para um grande publico ansioso e contente...

IRRESISTIVEL!

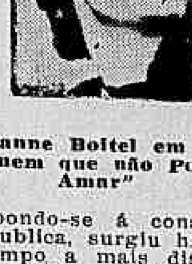

Joanne Boitel em "O Homem que não Podia Amar"

Impondo-se á consideração publica, surgiu ha pouco tempo a mais discutida pellicula em todo mundo: "O Homem que não Podia Amar". Este film permaneceu em cartaz, no lançamento, durante seis semanas. Agora volta á Cinelandia em copia nova, no cinema Broadway.

Jean Galland e Jeanne Boitel, encarnam os principaes papeis dessa irresistivel obra psychologica, social e amorosa.

Auxilio do Governo ás Empresas Nacionaes de Mineração de Carvão

Concessão de Emprestimos e Barateamento do Transporte Para a Melhoria do Producto e a Diminuição do Seu Preço

OPERAÇÕES DE CREDITO ATE' 200 MIL CONTOS PARA IMMEDIATA EXECUÇÃO DO DECRETO-LEI ASSIGNADO HONTEM PELO SR. GETULIO VARGAS

Dispondo sobre o melhor aproveitamento do carvão nacional, o presidente Getulio Vargas assignou o seguinte decreto-lei:

"O presidente da Republica, usando das attribuições que lhe confere o artigo 180 da Constituição e tendo em vista a exposição que lhe fez o ministro da Viação e Obras Publicas, e

Considerando que o Brasil possue grandes jazidas de carvão mineral, algumas já em exploração mas nem sempre em condições satisfactorias;

Considerando que os interesses nacionaes aconselham se amplie o aproveitamento dessa riqueza;

Considerando que para isso conseguir á inteira satisfação dos brasileiros é indispensavel dotar a industria carvoeira dos recursos necessarios a melhorar os seus methodos de trabalho e meios de transporte para poder offerecer ao consumo um producto attraente pelo preço e pela qualidade;

Considerando não ser possivel realizar esse programma com os recursos normaes do Thesouro;

DECRETA:

Art. 1º — Fica o governo da União autorizado a auxiliar, pela fórma que julgar conveniente, as empresas nacionaes de mineração de carvão, para o fim exclusivo de melhorar a qualidade do seu producto e diminuir o seu custo de producção.

Paragrapho unico — Quando o auxilio se traduzir por concessão de emprestimos, estes serão feitos sob fórma de credito a longo prazo, por intermedio do Banco do Brasil, não podendo ultrapassar 75 % do orçamento das obras projectadas, ouvido o Conselho Nacional de Minas e Metallurgia.

Art. 2º — Ficam autorizadas obras e installações necessarias para facilitar e baratear o transporte do carvão nacional, de conformidade com os estudos, projectos e orçamentos elaborados pelo Ministerio da Viação e Obras Publicas e approvados pelo presidente da Republica.

Art. 3º — Para os fins previstos no artigo anterior, sem prejuizo de outras medidas que se tornarem necessarias, serão tomadas as seguintes providencias,

a) — regularização da situação da Estrada de Ferro do Jacuhy;

b) — dragagem dos baixios do rio Jacuhy no trecho que interessa ao transporte de carvão;

c) — apparelhamento dos portos de embarque e desembarque do carvão nacional, de modo a permittir maior rapidez e economia nessas operações;

d) — remodelação e prolongamento a novas zonas carboniferas e electrificação da Estrada de Ferro D. Thereza Christina;

e) — conclusão das obras do porto de Laguna;

f) — apparelhamento do porto de Imbituba, mediante concessão para sua construcção e exploração.

g) — installação no Districto Federal de uma usina para briquetagem do carvão nacional e da mistura deste com o estrangeiro.

h) — organização de frota apropriada ao transporte do carvão nacional;

i) — apparelhamento do Instituto Nacional de Technologia para o estudo do carvão nacional, visando o seu melhor aproveitamento, quer como combustivel, quer como materia prima para producção de gaz de illuminação e para a industria siderurgica;

j) — apparelhamento do Departamento Nacional da Producção Mineral para promover uma avaliação rapida e precisa dos recursos nacionaes em carvão, estudar o seu beneficiamento e opinar sobre a conveniencia de serem constituidas áreas reservadas em zonas carboniferas que possam interessar á defesa nacional.

Art. 4º — Fica prohibida a importação de quaesquer installações, fixas ou moveis, para queimar, distilar ou gaseificar combustiveis mineraes, solidos que não permittam a utilização efficiente dos similares nacionaes, dependendo a importação de taes installações do parecer do Conselho Nacional de Minas e Metallurgia.

§ 1º. — Essa importação poderá ser permittida, a juizo do Governo, para os logares em que o preço do carvão nacional for superior a 80% ao do carvão estrangeiro, inclusive direitos aduaneiros.

§ 2º. — Este artigo não se applica ás installações que, a juizo dos Ministerio da Guerra ou da Marinha, interessam á defesa nacional.

Art. 5º. — Fica concedida isenção de direitos alfandegarios ás installações de fornalhas e apparelhos destinados a queima, distillação ou gazeificação do carvão nacional.

Art. 6º. — O desembaraço alfandegario de todo e qualquer carregamento de carvão estrangeiro importado em bruto ou briquetado, dependerá de apresentação da prova de ter sido feita pelo importador a acquisição de uma quantidade de carvão nacional correspondente, no minimo, á 20% da quantidade importada.

§ 1º. E permittido o desembaraço alfandegario do carvão estrangeiro, independentemente da acquisição do carvão nacional, se o importador fizer prova, para cada carregamento, de que as empresas carboniferas, inscriptas no Ministerio da Agricultura, não lhe puderam fornecer, no todo ou em parte, o carvão nacional correspondente.

§ 2º. — A isenção ou reducção de direitos de importação, concedida nos termos da legislação ou contratos em vigor para a importação do carvão de pedra em bruto ou em "Briquettes", só será dada mediante a prova de haver sido adquirido, para os respectivos serviços, o similar nacional na percentagem estabelecida neste artigo ou feitas as provas a que se referem os paragraphos anteriores.

§ 3º. — O ministro da Fazenda expedirá instrucções para execução deste artigo e seus paragraphos.

Art. 7º. — Os vapores e quaisquer embarcações a serviço exclusivo do transporte de carvão nacional, e queimando esse carvão, poderão, independentemente das prescripções dos regulamentos das capitanias dos Portos, ter a tripulação reduzida e equiparada á dos navios estrangeiros, de tonelagem correspondente, que transportem carvão com menor numero de homens a bordo.

Art. 8º. — As embarcações de propriedade das companhias carboniferas, ou por ellas arrendadas, quando a serviço do transporte exclusivo de carvão nacional e queimando esse carvão, terão livre transito entre os portos do mesmo Estado e ficarão isentas de despacho e quaisquer impostos federaes.

Paragrapho unico — O Governo da União recommendará aos dos Estados e Municipios a decretação das isenções referidas neste artigo.

Art. 9º. — O Governo da União, dentro de seis mezes, da data da publicação desta lei, fixará, por decreto, as caracteristicas dos carvões nacionaes, apropriados aos diversos usos industriaes de conformidade com os estudos e propostas do Conselho Nacional de Minas e Metalurgia.

Paragrapho unico — Os carvões que não se enquadrarem aos typos estabelecidos não gozarão do regime de quóta de consumo obrigatorio.

Art. 10º. — Os preços por que serão vendidos, nos portos de embarque, os diversos typos de carvão nacional serão fixados annualmente pelo Governo da União, por proposta justificada do Conselho Nacional de Minas e Metalurgia, depois de ouvidos os productores e estudados os factores que influem no custo da producção.

Art. 11º. — Os preços maximos de venda do carvão nacional para consumo obrigatorio (art. 6º.) serão fixados annualmente pelo Governo da União, para as diversas regiões do paiz, por proposta justificada do Conselho Nacional de Minas e Metalurgia, tomando-se por base os preços fixados para os portos de embarque e as despesas portuarias e de transporte.

Art. 12º. — O consumidor de carvão estrangeiro que necessitar, para a sua industria, de um determinado typo de carvão, a juizo do Conselho Nacional de Minas e Metalurgia, fica isento da exigencia do art. 6º., desde que prove não poderem as empresas carboniferas nacional fornecer-lhes esse typo de carvão.

Art. 13º. — Ficam criados, exclusivamente para occorrer ás despesas resultantes deste decreto-lei, as seguintes taxas:

a) — 10$000 por tonelada de oleo combustivel importado (excepto gasolina e kerozene);

b) — 5$000 por tonelada de carvão mineral importado;

c) — 2$000 por tonelada de carvão nacional entregue ao mercado.

§ 1º. — As duas primeiras serão arrecadadas pelas Alfandegas e a ultima pelas Recebedorias, Mesas de Rendas e Colectorias Federaes, mediante guias.

§ 2º. — O producto dessas contribuições terá escripturação especial.

§ 3º. — Essas contribuições serão reduzidas ou supprimidas, a juizo do Governo da União, uma vez satisfeitos os compromissos assumidos em consequencia deste decreto-lei.

Art. 14º. — Fica o Governo da União autorizado a fazer, com a garantia do producto de arrecadação das contribuições referidas no artigo antecedente, operações de credito até o maximo de duzentos mil contos de réis (Rs. .... 200.000:000$000), para dar immediata execução a este decreto-lei.

Art. 15º. — O disposto no art. 69 do Codigo de Minas (Decreto-Lei nº. 1.985, de 29-1-1940), não se applica á mineração do carvão nacional, que fica assim isenta do pagamento do imposto a que se referem os §§ 2º., 3º. e 4º. do art. 31 do mesmo Codigo.

Art. 16º. — Esta lei entra em vigor na data de sua publicação, revogadas as disposições em contrario".

DOIS INCENDIOS NA CIDADE

DESTRUIDOS PELAS CHAMMAS UM CAFÉ-RESTAURANTE E UMA CARPINTARIA

Verificaram-se, ás primeiras horas de hontem, dois grandes incendios na cidade.

O primeiro sinistro occorreu á rua Valença, nºs 2 e 6 em Catumby, tendo as chammas destruido totalmente o café e restaurante "São Paulo-Rio", que ali funcciona e é de propriedade do sr. Carlos Nunes.

A policia do 14.º districto, que compareceu ao local, representada pelo commissario Attila Ferreira dos Santos, apurou que tanto o estabelecimento, como o predio, este pertencente á viuva Laura Ribeiro de Oliveira, estão segurados, em 25:000$000; sendo que o ultimo, em algumas dezenas de contos em diversas companhias.

O outro incendio teve logar á rua Saccadura Cabral nº 237, onde funcciona a carpintaria e marcenaria da firma Monteiro & Couto.

Não obstante o rapido comparecimento dos bombeiros em ambos os sinistros, não puderam elles evitar que o fogo, que rapidamente se manifestou e encontrou facil combustão, destruisse totalmente os referidos e s ta b elecimentos, muito concorrendo para isso a circumstancia da falta dagua, então reinante.

As autoridades da delegacia do 9º districto, que estiveram no local, apuraram que a carpintaria se achava segurada em 50:000$000, ignorando-se, entretanto, qual a companhia.

Os peritos estão examinando os escombros afim de conhecerem as causas que determinaram os referidos incendios.

Brigou Com o Amante e Tentou Contra a Vida

Archidéa, "Pirrot", de 20 annos de edade, brasileira, domestica, desde que se separou do esposo, por motivo que não vem ao caso citar, passou a viver com um amante á rua Machado de Assis n. 72.

Uma série de divergencias surgidas, ultimamente, tornaram a vida, entre ambos, quasi insuportavel.

Hontem, uma nova desharmonia se verificou, tendo "Pirrot", num assomo de verdadeira loucura e desespero, embebido ás vestes em alcool, e, em seguida ateou-lhes fogo.

Com queimaduras, do 1º e 2º gráus generalizadas, foi a infeliz mulher, depois de medicada no Posto de Assistencia, internada no Hospital do Prompto Socorro.

Criado o Conselho Nacional de Minas e Metalurgia

PARA QUE SE CONSIGA O DESENVOLVIMENTO DAS INDUSTRIAS DE MINERAÇÃO E METALLURGIA COM O MENOR DISPENDIO DE CAPITAES E COM MAIORES BENEFICIOS A' ECONOMIA NACIONAL

Importante Decreto do Presidente da Republica Dispondo Sobre a Constituição do Novo Orgão

O presidente da Republica, considerando os grandes recursos mineraes do Paiz e o desenvolvimento das industrias de mineração e metalurgia, alem da necessidade de disciplinar essa actividade productora de modo que se consiga, com o menor dispendio de capitaes, os maiores beneficios para a economia nacional, assignou o seguinte decreto-lei:

"Art. 1º. — Fica instituido o Conselho Nacional de Minas e Metalurgia, com sede na capital da Republica, composto de brasileiros natos, de reconhecida idoneidade moral e competencia technica em assumptos de mineração e metalurgia.

§ unico — O Conselho se comporá de sete membros: tres escolhidos pelo Governo entre brasileiros que satisfaçam os requisitos exigidos neste artigo; o director do Instituto de Technologia; o director do Departamento Nacional de Producção Mineral; um engenheiro militar; e um engenheiro naval.

Art. 2º. — O Conselho funccionará sob a presidencia do ministro da Viação e Obras Publicas e terá as seguintes attribuições:

a) — o estudo dos problemas relativos a industrias de mineração e metalurgia que, pela sua natureza, exijam a coordenação de um orgão especializado;

b) — propor medidas que regulem o funccionamento das empresas de mineração e das usinas de tratamento de productos mineraes em geral, de modo que a producção se ajuste ás necessidades do mercado interno e ás possibilidades de exportação.

c) — estudar os preços de venda dos productos mineraes, brutos ou transformados, e propor as medidas necessarias para protteger a poducção nacional contra os "dumpings" e o mercado interno contra as altas de preços injustificaveis;

d) — estudar os elementos que influem no custo dos diversos typos do carvão nacional e propor, annualmente, a fixação dos preços de venda para o carvão de consumo obrigatorio;

e) — opinar sobre os auxilios financeiros a serem concedidos a empresas de mineração ou metalurgicas;

f) — orientar e fiscalizar, a juizo do Governo, e quando houver o emprego de recursos financeiros do Estado, os projectos e obras referentes á construcção de installações cujo objectivo seja: 1º. — beneficiamento de minerios ou combustiveis solidos; 2º. — o tratamento de minerios para a extracção de metaes ou metaloides; 3º. — a distillação do carvão, visando a producção de coque ou de gás, destinados á industria metalurgica; 4º. — o transporte, a carga e descarga e a venda de productos mineraes ou metalurgicos;

g) — propor medidas tendentes ao aperfeiçoamento no paiz do ensino technico-profissional de Minas e Metalurgia;

h) — propor as medidas necessarias ao melhoramento das condições de transporte dos mineraes e productos metalurgicos, visando-lhes o desenvolvimento da producção e a diminuição do custo.

§ Unico — As disposições deste artigo não se applicam ao petroleo e seus productos.

Art. 3º. — O Conselho, no desempenho de suas attribuições, fica autorizado:

a) — a entender-se directamente com as autoridades administrativas do paiz, as quaes lhe deverão fornecer as informações e serviços technicos que lhes forem solicitados:

b) — a requisitar passagens nos meios normaes de transporte do Paiz de accordo com a legislação em vigor;

c) — utilizar, para os seus estudos, os laboratorios e demais serviços technicos do Instituto Nacional de Technologia e do Departamento Nacional de Producção Mineral.

Art. 4º. — Os membros do Conselho terão a gratificação de funcção de 200$000 por sessão a que comparecerem, até o maximo de cinco (5) por mez.

§ 1º. — O Conselho terá uma Secretaria com o pessoal contratado constante de tabella numerica e de vencimentos approvada pelo presidente da Republica e admittido na forma da legislação em vigor.

§ 2º. — O presidente do Conselho designará de entre os funccionarios da Secretaria um para chefial-a, com a gratificação de funcção mensal de trezentos mil réis (300$000).

Art. 5º. — Para a execução do presente Decreto-lei no corrente anno fica aberto o credito de cento e cincoenta contos de réis (150:000$000)".

Art. 6º. — Revogam-se as disposições em contrario".

A Segunda Apresentação do Carioca-Cock-Tail

Amanhã, no Theatro João Caetano, a Repetição do Espectaculo Ha Dias Realizado no Municipal, em Beneficio da Cruz Vermelha Brasileira, da Britannica e da Poloneza

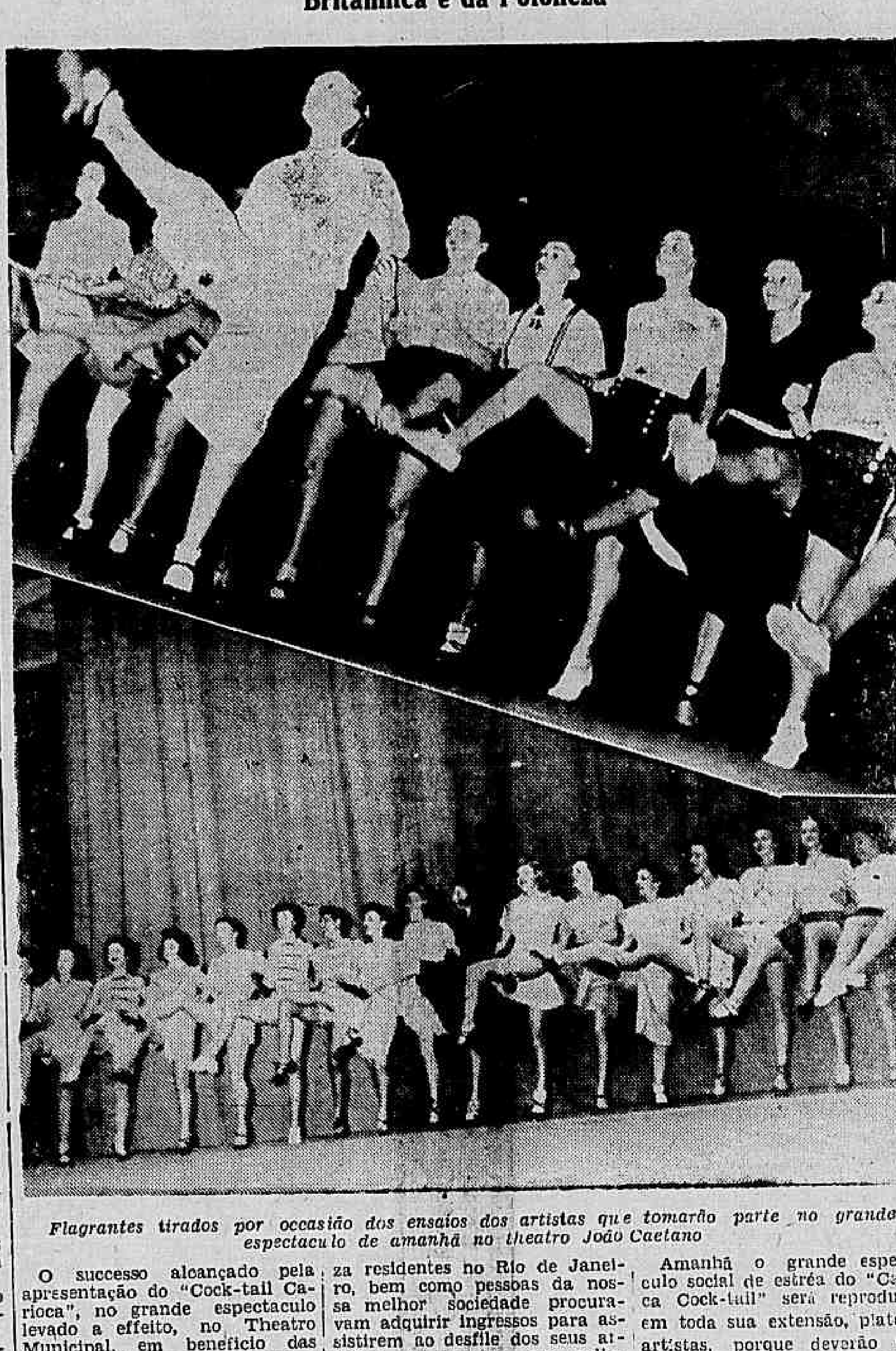

Flagrantes tirados por occasião dos ensaios dos artistas que tomarão parte no grande espectaculo de amanhã no theatro João Caetano

O successo alcançado pela apresentação do "Cock-tail Carioca", no grande espectaculo levado a effeito, no Theatro Municipal, em beneficio das pequenas victimas da guerra e organizado pela Cruz Vermelha Brasileira, auxiliada pelas Ingleza e Poloneza, deu animo aos seus idealizadores para uma nova apresentação.

O novo espectaculo será levado a effeito amanhã, ás 20,45 horas, no Theatro João Caetano.

A commissão organizadora de tão interessante espectaculo espera que a segunda apresentação de "Carioca Cock-tail" consiga o mesmo successo attingido na apresentação de estréa no Theatro Municipal.

Desde hontem os membros das colonias ingleza e poloneza residentes no Rio de Janeiro, bem como pessoas da nossa melhor sociedade procuravam adquirir ingressos para assistirem ao desfile dos seus artistas que prestam sua collaboração a este grande espectaculo phylantropico.

Amanhã o grande espectaculo social de estréa do "Carioca Cock-tail" será reproduzido em toda sua extensão, platéa e artistas, porque deverão presencial-o o que ha de mais selecto da sociedade carioca.

Em Beneficio da Cidade das Meninas

Proseguem activamente os preparativos para a grande festa do dia 12 do corrente no Itanhangá Golf Club, em beneficio da Cidade das Meninas. Entre os encantadores empreendimentos sociaes que tem promovido a sra. Darcy Vargas, o que terá logar no Itanhangá promette revestir-se de extraordinario e inedito brilho.

Parasóes multicóres já se plantam ao redor do gramado como gigantescos e coloridos cogumelos; mesinhas de chá serão espalhadas por toda a parte, á espera da multidão elegante que em volta dellas terá, no dia 12, um inevitavel ponto de encontro; sobre um grande tablado dansar-se-á ao som de duas orchestras...

O "garden-party" só se realizará depois da inauguração da pista de hippismo, inauguração que vae marcar com esplendor a primeira parte da festa. Mais uma vez a "haute-gomme" carioca attenderá ao toque de [illegible] que a leva a festas cujo encantamento leve e espiritual se transforma em construcções solidas como a Casa do Pequeno Jornaleiro e a Cidade das Meninas.

Os ingressos, que custam 30$ e dão direito ao [illegible], podem ser adquiridos nas casas [illegible] Oscar Machado, L'Incroyable e Folipan.

Dividas-- Compram-se

Advogado com escriptorio especializado e representantes nos Estados, COMPRA ou effectua rapida cobrança de qualquer titulo de divida. Advocacia em geral adiantando custas. Consultas sem compromisso.

Diariamente, das 14 ás 18 horas — DR. RIBEIRO — Rua Ouvidor, 183, 2.º, sala 204, Tel. 42-7802.

DR EMYGDIO F SIMÕES
Director da Casa de Saude Dr Pedro Ernesto S A.
Vias Urinarias — [illegible] de Senhoras — Partos
Consultorio:
Rua da Carioca 6 1º andar
Das 16 ás 19 - Tel. 22 4771

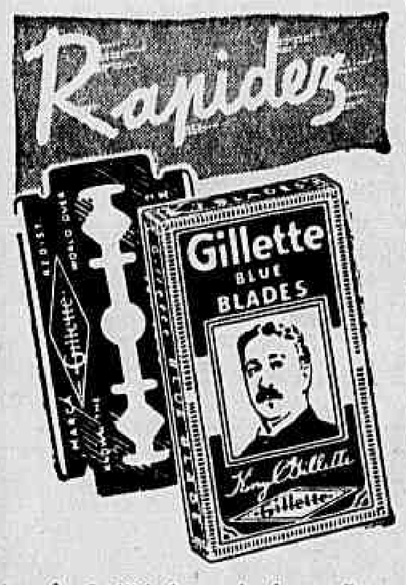

A facilidade no barbear não depende sómente de habilidade, mas da lamina que se usa. Uma barba rapida só se consegue com a *legitima*

LAMINA Gillette GILLETTE AZUL

86

REFORMAS SEM VALOR...

ANTONIO LINS

Fala-se que vae haver reformas na Liga de Football do Rio de Janeiro. A abolição do Conselho Superior, por exemplo, é uma coisa que já foi até mesmo citada como sendo uma das medidas "imperiosas". Outras, de "caracter superior", tambem serão tomadas, affirmam, e assim se conta em reformar completamente na proxima temporada a chamada entidade da Paz — será mesmo?...

Essas medidas seriam tomadas em face da Babel que reinou ali, naquellas acanhadas salas da Liga de Football no anno que está a se findar... Esperam os dirigentes e "visionarios" dos nossos sports conseguirem o que somente a razão poderá mostrar, isto é, ordem e obediencia á lei...

Não acreditamos que o exito venha a seguir as possiveis transformações que se annunciam para aquella casa de vidros, onde os macacos de divertem a valer... Não acreditamos, porque o essencial, a parte mais importante, que influiria, certamente, numa nova e radical orientação, não pode nem será tocada de cheio... Queremos nos referir á maneira dos homens se conduzirem e a caracter dos mesmos. Essa parte ficará intacta como agora se acha porque ninguem terá coragem sufficiente para tirar a sua propria mascara. Affirmamos que se houvessem taes modificações — para melhor — no caracter dos homens, as salas da Liga de Football ficariam apenas com os seus respectivos moveis á espera dos seus "legitimos donos"...

A confusão e a balburdia que reinaram este anno no seio da Liga deram motivos á "criação" de "casos", cada qual mais difficil e inadmissivel numa entidade que possue o controle do sport predilecto de uma cidade — capital do paiz — e orgulhosa de ser das mais adeantadas do mundo...

O leitor que nos acompanha constantemente conhece, certamente, o nosso ponto de vista. Sabe que não nos é indifferente esse ou aquelle elemento no poder. O que desejamos realmente é que o negro ou o branco, o sangue azul ou "lusitano" que para lá fôr indicado seja um homem criterioso, honesto e despido de vaidades e preconceitos. Não se deseja demagogos que levam a vida a fazer citações de organizações que elle nunca viu na vida e que só sabe de sua existencia, em face de ver e ouvir os outros citarem-nas...

Para se endireitar a Liga de Football do Rio de Janeiro, não era preciso extinguir o seu Conselho Superior nem esse ou aquelle poder. Bastaria que se entregasse a sua directoria geral a um homem que não ouvisse aos politicos arvorados em proprietarios de clubs da cidade e que a sua disciplina fosse ferrea para dirigentes e dirigidos. Se houvesse a possibilidade de se conseguir semelhante milagre, ahi sim, poderia haver centenas de Conselhos e conselheiros que não imperariam naquella tremenda anarchia que existe ali como que a imitar o reino de uma Babel em pleno seculo XX!

Por isso é que nunca deixaremos de gritar sempre pela officialização dos nossos sports. Não podemos acreditar, pois, dessa fórma que se consiga algo de bom entre nós para esse poderoso factor do desenvolvimento de um povo que é indiscutivelmente o sport. Emquanto o presidente da Republica não puzer seus punhos de ferro, como que barreira gigantesca deante desses monstros, investidos de "well-deserving sportmen", cuja vida do passado, deante da nossa mais alta sociedade e deante de estrangeiros que aqui têm viudo, foi sempre apoiada no valor que os sports lhes deram emprestado!

Nossa descrença na moralidade, numa nova vida para os nossos sports não repousam absolutamente nas reformas que se fizerem por casualidade, dentro da entidade carioca. Todas as modificações que se idealizarem serão, indiscutivelmente, apoiadas nos desejos dos "fortes" lá de dentro. E como não acreditamos na metamorphose do caracter dessa gente, de um dia para o outro, não acreditamos tambem numa melhoria do nivel moral sportivo do Rio de Janeiro para 1941...

Renovem-se, porém, os homens, os homens, por outros de linha impeccavel e ahi sim, teremos vida nova para os desportos cariocas!

DR. EDMUNDO HAAS

Director da Casa de Saude Dr. Abilio — Neuro-Psychiatra — Estados Nervosos — 7 SETEMBRO, 94-3.º andar — 22-8303 Cons.

O Madureira Tudo Fará Para Surpreender o Flamengo

E OS RUBRO-NEGROS ENTRARÃO EM LUTA DISPOSTOS A ASSEGURAR A SUA PRIVILEGIADA POSIÇÃO

Na cancha da Gavea, pelejarão na tarde de domingo proximo, as equipes representativas do Flamengo e Madureira. Os rubro-negros, actuaes detendores da vice-leaderança, têm, neste compromisso, ameaçada a sua posição, considerando a força e o valor da equipe adversaria.

Os tricolores suburbanos, não se intimidando com as credenciaes dos flamengos, irão á luta dispostos a empregar todos os esforços para sagrarem-se vencedores.

Conscio de sua responsabilidade, o Flamengo preparou a sua equipe, com carinho e espera que os seus profissionaes saibam conduzir-se com acerto e obtenham uma victoria capaz de garantir a sua privilegiada situação.

Dado as circumstancias que cercam esse match, aguarda-se uma luta equilibrada, onde os vinte e dois players empenhar-se-ão com enthusiasmo para assegurarem os dois pontinhos.

A equipe campeã de 39 apresentar-se-á com todos os seus valores, o que constitue uma esperança para os numerosos "fans" do rubro-negro. O Madureira pretende apresentar a mesma equipe que o vem defendendo ultimamente, havendo, comtudo, possibilidades de ser alterado o "five" atacante em vista de Isaias apresentar-se contundido.

Domingos Vassalo Caruso

Domingos Vassalo Caruso

Fez annos hontem o conhecido sportista Domingos Caruso, presidente do Bomsuccesso F. C.

O illustre anniversariante, allia ás suas qualidades de cavalheiro uma grande capacidade administrativa.

Imprimindo á direcção do Bomsuccesso a mesma orientação de sua empresa cinematographica, Domingos Vassalo Caruso vae trabalhando pelo progresso do football brasileiro a quem já tem prestado relevantes serviços.

PROSTATA

DR. CLOVIS DE ALMEIDA Consultorio: — R. QUITANDA, 3 — 3º andar.

Realiza-se Domingo o Campeonato de Veteranos, Promovido Pela Liga de Athletismo

A Liga de Athletismo do Rio de Janeiro realizará depois de amanhã o Campeonato de Veteranos, certame que muito promette interessar, em vista de estarem reunidas as maiores expressões do sport-base cidadino. A L. A. R. J. dividiu o Campeonato em duas partes, realizando a primeira no Estadio das Laranjeiras no dia 6 e a segunda no Estadio de São Januario no dia 13.

O programma de provas elaborado pela entidade athletica é o seguinte:

Prova Major Cyro Rezende — 110 metros com barreiras (semi-final). Prova Dr. Mario Polo — Arremesso do peso. Prova Major Barbosa Leite — Salto em altura. Prova Antonio Campos — 100 metros rasos — (preliminares). Prova Dr. João Lyra Filho — 400 metros rasos — (prliminares). 100 metros, com barreiras. Final: 100 metros rasos (semi-final). 400 metros rasos (semi-final). Prova Major Orlando Silva — Arremesso do dardo. Prova Cmte. Abel de Barros — Salto em distancia. Prova Capitão Dr. Hermilio Ferreira — 1.500 metros rasos (final). 100 metros rasos (final). 400 metros rasos (final). Prova Dr. Teixeira de Lemos — 5.000 metros rasos (final). Prova Dr. Arhaldo Guinle — 4x100 metros rasos (final).

2ª parte, dia 13, Stadium do C. R. Vasco da Gama. Prova Capitão Sylvio Padilha — 400 metros com barreiras (preliminares). Prova Dr. João Corrêa da Costa — Salto com vara. Prova Ten. Cel. Edgard do Amaral — Arremesso do disco. Prova Dr. Mario Marques — 200 metros rasos (preliminares). Prova Dr. Gustavo de Carvalho — 800 metros rasos (final). Prova Dr. Leopoldo Del Valle — 3.000 metros rasos (final). 200 metros rasos (semi-final). 400 metros com barreiras (final). Prova Dr. Gabriel Pelosi — Salto triplo 200 metros rasos (final). Prova Antonio Florencio Jr. — 10.000 metros rasos (final). Prova Dr. Luiz Aranha — 4x400 metros rasos (final).

Vasco e São Christovão promettem realizar uma peleja interessante

O Encontro de Domingo em São Januario

Em S. Januario, o Vasco da Gama enfrentará o S. Christovão numa partida que se lhe afigura toda favoravel.

Os alvos têm feito no presente campeonato uma serie de partidas abaixo do nivel technico que estamos habituados a ver nos annos anteriores.

Emquanto isso o gremio da Cruz de Malta possuindo um esquadrão mais bem organizado está produzindo uma campanha, mais ou menos regular, o que lhe favoreceu conseguir o terceiro posto da tabella.

Ha, no entanto, no esquadrão alvo alguns bons elementos e por isso o São Christovão pode reproduzir as actuações que teve contra o Flamengo e contra o Madureira, quando conseguiu obter dois bellos triumphos.

Se isso acontecer o prelio que se afigura facil para o gremio de São Januario se transformará em um jogo equilibrado e os vascainos para não perderem mais pontos deverão empregar-se com todas as suas reservas technicas.

Os alvos se entrarem no campo de São Januario, dispostos a praticarem um football com enthusiasmo e technica poderão infligir ao Vasco da Gama mais um revés. Do contrario terão que se consolar com mais uma derrota para seu acervo que já possue um passivo bem elevado.

Dr. Americo Caparica

Clinica Medico Cirurgica Consult. R. Visconde do Rio Branco, 31 — Tel. 22-2449, diariamente das 16 ás 19 hs. Res. Rua Paulo de Frontin, 103 - 2.º — Tel. 22-7804

Num choque equilibrado e de interesse

CONFRONTAM-SE HOJE O C. R. BOTAFOGO E O AMERICA F. CLUB

Para o encerramento do Turno do Campeonato Carioca de Basketball faltam ser effectuados somente dois jogos:

Hoje, o C. R. Botafogo enfrentará o America, no rink do Mourisco e no proximo dia 8, novamente o club da Estrella Solitaria intervirá no certame, enfrentando o Boqueirão.

O unico choque desta noite, muito promette interessar, dado, o valor de ambas equipes.

Botafoguenses e rubros deverão offerecer um combate equilibrado, devendo a luta caracterizar-se pela movimentação e enthusiasmo dos litigantes.

Embora, fora de qualquer cogitação, os dois clubs, empenhar-se-ão com denodo e todos os esforços dispenderão para a melhoria de sua posição.

As equipes deverão formar assim constituidas:

C. R. Botafogo: Alvaro e Carlito, Aloysio, Lenk e Oscar.

America: Zé Alves e Sebastião, Oswaldo, Alfredo e Lilito.

No controle estarão as seguintes autoridades:

Aladino Astuto — arbitro do 2º. jogo e fiscal do 1º. jogo; J. A. Cerqueira Lima — arbitro do 1º. jogo e fiscal do 2º. jogo; Amaury Nabuco de Freitas — chronometrista; Manoel C. Machado — apontador; Sylvio Viterbo — delegado.

O JOCKEY CLUB BRASILEIRO E O SEU BETTING DUPLO

com **54:472$000**

começará o betting-duplo desta semana que poderá attingir a algumas centenas de contos. Com 5$000 se adquire hoje essa pequena fortuna, na séde e nas agencias do Jockey Club Brasileiro.

TURF

AS CARREIRAS DE SABBADO

NOVAS COTAÇÕES

1.ª Carreira — Premio "La Conga" — 1.200 metros — 4.000$000.

Chave	Cavallo	Ks.	Cts.
	(1 Ufal	56	30
1			
	(2 Decidido	50	50
	(3 Grajahu'	57	50
2			
	(4 Serpente	49	50
	(5 Aedo	57	35
3			
	(6 Garço	48	50
	(7 Quevi	58	35
4			
	(8 Pégaso	54	40

2.ª Carreira — Premio "Vesuvio" — 1.500 metros — 4:000$000.

Chave	Cavallo	Ks.	Cts.
	(1 Laila	53	50
1			
	(2 Sabre	55	80
	(3 Fleuron	53	35
2			
	(4 Muque	50	80
	(5 Solssons	56	10
3			
	(6 Xamete	53	35
	(7 Faustina	53	40
4			
	(8 Revisão	48	40

3.ª Carreira — Premio "Mandarim" — 1.500 metros — 4:000$000.

Chave	Cavallo	Ks.	Cts.
1	—1 May Be	53	30
	(2 Sylpho	49	50
	(3 Pourquoi ?	50	80
2			
	(4 Meuarco	51	25
	(5 Imbetiba	51	80
3			
	(6 Uraquitan	56	25
4			
	(7 Blandengue	52	80

4.ª Carreira — Premio "Flamengo" — 1.400 metros — 4:000$000 — Betting.

Chave	Cavallo	Ks.	Cts.
	(1 Nuncio	55	30
1			
	(2 Carnaval	48	50
	(3 Afortunado	43	40
2			
	(4 Diccionario	58	50
	(5 California	52	30
3			
	(6 Lamparina	54	40
	(7 Perigosa	48	60
4	8 Quintilha	52	60
	(9 Flirt	50	60

5.ª Carreira — Premio "Aceguá" — 1.400 metros — 5;000$ — Betting.

Chave	Cavallo	Ks.	Cts.
	(1 Obuz	56	35
1			
	(2 Glorista	50	35
	(3 Monte Alvo	50	25
2	4 Taipu'	53	50
	(5 Igarité	53	50
	(6 E'gaso	48	80
3	7 Discreta	56	40
	(8 Urucaré	51	80
	(9 Xacoco	56	35
4	10 Yami	48	40
	(11 Oceano	50	80

6.ª Carreira — Premio "Xairel" — 1.600 metros — 5:000$ — Betting.

Chave	Cavallo	Ks.	Cts.
	(1 Zenobia	54	50
1	2 Fair Day	58	50
	(3 Nicodemo	56	50
	(4 Mandarim	56	40
2	5 La Conga	54	60
	(6 Bill	56	35
	(7 Plumazo	56	50
	(8 Bradador	52	60
3			
	(9 Sanguenol	51	80
	(10 Americano	52	40
	(11 Pilote	48	35
	(12 Buster Keaton	56	35
4			
	(13 Mondesir	56	40
	(" Anajá	52	40

* * *

O Betting Duplo Accumulado

O betting-duplo foi a modalidade de apostas sobre corridas que mais conseguiu empolgar os sportmen desta capital e de São Paulo. O total do primeiro dia é sempre maior que o de qualquer dos concursos e por menor quantia o rateio é sempre maior tambem.

Se não tem vencedores, o betting seguinte sobe a sommas imprevisiveis e já vimos um delles attingir a cerca de quinhentos contos e outro passar de seiscentos.

Esta semana, temos um betting duplo com uma quantia que excede a meia centena de contos e que vão concorrer os turfmen do Rio e de S. Paulo. O programma que lhe serve de base é optimo e içado de difficuldades. Não é demais dizer que o "duplo" desta semana marcará um record.

* * *

BURU'

De fonte autorizada, temos a informar aos nossos leitores o caso do cavallo Buru'.

Allegam os seus responsaveis que o cavallo em questão nao produziu o que delle esperavam, motivo por que o fizeram trabalhar forte esta semana, com resultados surpreendentes. Desta maneira, aguardam, na proxima carreira do filho de Eagle Rock, um desfecho bem mais satisfatorio do defensor da blusa ouro e mangas pretas.

Aqui, deixamos o nosso registo.

* * *

Bell-Kiss Retorna aos Pagos

O sr. A. J. Peixoto de Castro Junior acaba de adquirir á sra. d. Maria Luiza da Silva Oliveira a egua Bell-Kiss, que vae ser aproveitada na reproducção em um dos haras desse criador patricio

Belartes e Malta Para o Paraná

Adquiridos pelo criador paranaense Paulo Dietzch os animaes acima citados, afim de servirem na reproducção, no Haras "Vista Alegre" de propriedade daquelle joven criador sulino.

* * *

Haras e Vaidade, no Sul

Adquiridos pelos srs. Albino Osternack e Constante Bruno, os animaes em questão, que actuam presentemente no prado de Guabirotuba, em Curityba, Estado do Paraná.

* * *

Trocas de Gentilezas

ALMOÇO A' ASSOCIAÇÃO BRASILEIRA DE IMPRENSA

O ministro Salgado Filho, presidente do Jockey Club Brasileiro e os membros da directoria desta associação fizeram, dias atrás, uma visita á A. B. I. onde lhes foi servido um *cock-tail*. A impressão do presidente e demais directores da sociedade turfista foi a mais agradavel tendo repercutido na imprensa diaria e periodica.

Agora o presidente do Jockey Club acaba de convidar a directoria da A. B. I. para um almoço no proximo dia 13, que se deverá realizar no Hippodromo da Gavea.

* * *

O Programma de Domingo

CHAVES E PRIMEIRAS COTAÇÕES

1ª carreira — Premio "Tapajós" — 1.000 metros — 6:000$.

Chave	Cavallo	Ks.	Cts.
1	—1 Itáglo	56	30
	(2 Apa	54	40
2			
	(3 Mensagem	54	60
	(4 Pergola	54	60
3			
	(5 Mipibu'	56	80
	(6 Bambuina	54	30
4			
	" Concheta	54	30

2ª carreira — Premio "Luminar" — 1.600 metros — ... 5:000$.

Chave	Cavallo	Ks.	Cts.
1	—1 Ará	54	40
	(2 Apis	56	35
2			
	(3 Aceguá	56	40
	(4 Climene	56	40
3			
	(5 Ayruóca	56	40
	(6 Darte	56	50
4			
	(" Attos	56	50

3ª carreira — Premio "Maritain" — 1.000 metros — ... 10:000$.

Chave	Cavallo	Ks.	Cts.
	(1 Soberano	55	40
1			
	(2 Buffalo	55	60
	(3 Druso	55	30
2			
	(4 Camões	55	40
	(5 Brevet	55	30
3	6 Polo	55	50
	(7 Tabu'	55	50
	(8 Oriental	55	60
4	9 Biapicu'	55	50
	(10 Puitan	55	50

4ª carreira — Grande Premio "America do Sul" — 2.400 metros — 30:000$.

Chave	Cavallo	Ks.	Cts.
1	Maritain	58	40
2	Trevo	52	80
3	Viola	56	50
4	Quati	53	20
"	Apollo	52	20

5ª carreira — Premio "Formasterus" — 1.400 metros — 10:000$.

Chave	Cavallo	Ks.	Cts.
	(1 Bauá	55	30
1			
	(2 Campista	53	60
	(3 Zakaria	55	35
2			
	(4 Danglar	55	40
	(5 Brutus	55	40
3			
	(6 Bango	55	50
	(7 Brasil	55	30
4			
	(8 Condessita	53	50

6ª carreira — Premio "Quati" — 1.000 metros — 10:000$ — Betting.

Chave	Cavallo	Ks.	Cts.
	(1 Gentilissima	55	35
1	2 Batota	55	80
	(3 Iporanga	55	50
	(4 Cachaça	55	50
	(5 Imbé	55	80
2			
	(6 Carayla	55	50
	(7 Darcy	55	50
	(8 Can Can	55	50
	(9 Cotia	55	80
3			
	(10 Manola	55	80
	(11 Bien Almée	55	80
	(12 Japeju'	55	80
	(13 Ocelera	55	80
4			
	(14 Dulcina	55	40
	(" Dola	55	40

7ª carreira — Premio "Ministro Frederico A. Pinedo" — 1.800 metros — 20:000$ — Betting.

Chave	Cavallo	Ks.	Cts.
	(1 Arypuru'	56	40
1			
	(2 Marabô	60	80
	(3 Jamundá	56	35
2			
	(4 Suffragio	48	80
	(5 Alco	53	60
3	6 Buru'	53	60
	(7 Don Macon	56	60
	(8 Pharsala	60	40
4	9 Grumete	52	50
	(" Suggestivo	54	50

8ª carreira — Premio "Belfort" — 1. 800 metros — ... 6:000$ — Betting.

Chave	Cavallo	Ks.	Cts.
	(1 Dominó	58	40
1			
	(2 Gagé	53	50
	(3 Almoravides	52	50
2			
	(4 Ijuhy	52	80
	(5 Mastin	51	40
3	6 Figurante	52	40
	(8 E'galo	48	50
	(7 Usolar	49	50
4	9 Oricana	50	50
	(10 Discordia	50	50

Durval Contratado Pelo Vasco Até 1941

Foi registado hontem na L. F. R. J. o contrato de Durval, o joven ex-center-forward do team de amadores do Vasco.

Pelo seu compromisso agora firmado Durval ficou preso ao team da cruz de malta até dezembro de 1941.

Não Será Mais No Brasil O Sul Americano De 1940!

LUIZ ARANHA NÃO CONFIA NA PRODUCÇÃO DOS JOGADORES NACIONAES

Triste o Presidente da C. B. D. Com o Espectaculo Vergonhoso de Ante-Hontem No Stadium do Fluminense

"Até Mesmo Romeu me Surpreendeu" — Diz o Conhecido Paredro ao DIARIO CARIOCA — O Brasil Desiste de Effectuar o Sul Americano em Face da Impossibilidade de Organizar um bom Scratch

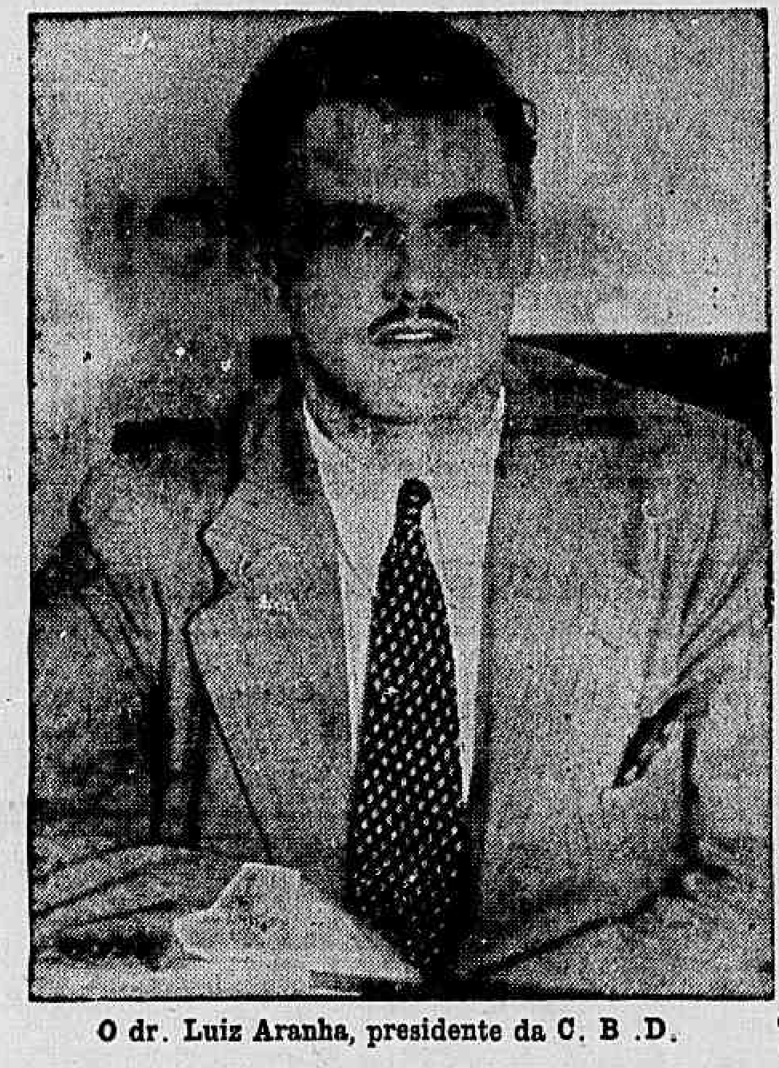

O dr. Luiz Aranha, presidente da C. B .D.

Aquelle match desastroso de ante-hontem, entre jogadores brasileiros e platinos teve como consequencia esmagar o animo do sr. Luiz Aranha, que estava tão vivo para realizar o sul-americano no Brasil. Soubemos disso, hontem mesmo, á tarde, quando fomos ao escriptorio de s. s. e lhe falamos sobre o assumpto.

"PENSO QUE NÃO SE DEVE CONFIAR NESSA REALIZAÇÃO"

Teremos finalmente o sul-americano de football entre nós? interrogamos.

O presidente cebedense joga uma baforada de seu cigarro para o ar e responde á interrogação do reporter:

— Não me posso animar em realizar um certame de tal natureza, quando me lembro do espectaculo triste que presenciei na noite de hontem.

Fiquei desolado com a producção dos nossos jogadores e penso que não se deve confiar nessa realização.

"CERTA VEZ DEI TUDO"...

O sr. Luiz Aranha continua contando sua palestra com o reporter entre tragadas do seu cigarro. Lembra s. s. então um passado recente:

— Certa vez fiz um grande esforço pelo engrandecimento do nosso football. Foi em 1938, quando muito trabalhei para mandar ao Velho Mundo o team do Brasil. Talvez o melhor team que jámais se organizou em todos os tempos no Brasil. No entanto nada conseguimos ou melhor, não conquistamos o objectivo desejado que era a "Copa do Mundo".

MESMO ROMEU ME SURPREENDEU

Outros jornalistas se achavam, no momento, em companhia do leader dos desportos nacionaes. Entre outras exclamações, viu-se uma que foi justa e conquistou a adhesão do presidente da C. B. D.. Queremos falar sobre Romeu.

— Realmente até mesmo Romeu me decepcionou. Não pensei que fosse presenciar uma actuação tão fraca do meia tricolor. Com os jogadores que ahi temos nada se póde fazer e é por isso que eu digo: possivelmente não teremos mais sul-americanos no Brasil. Aliás — conclue o sr. Luiz Aranha — dentro de alguns dias reunirei os chronistas sportivos da cidade para falar, definitivamente, sobre o assumpto.

TACHYGRAPHOS
OBTEM BONS EMPREGOS
CURSO PRATICO E EFFICIENTE
Rua 7 de Setembro n. 65 — 7.º andar

Oswaldinho Confirma Que Directores do Fluminense Não Quizeram Que Norival Substituisse Domingos

A derrota do seleccionado brasileiro causou aborrecimentos á torcida carioca.

O assumpto de todas as esquinas, no decorrer do dia de hontem girou em torno do fracasso ruidoso dos rapazes da camisa vermelha, frente ao combinado uruguayo-argentino.

Ninguem se conforma com a desculpa dos presidentes dos clubs que negaram jogadores para o grande espectaculo de beneficencia, allegando tratar-se de apenas uma exhibição e não competição de football.

O publico que pagou para ver um confronto e não exhibição saiu mal satisfeito, não perdoando a ausencia de Leonidas e Domingos do team nacional tão mal alinhavado a ultima hora.

Hontem Oswaldinho, encarregado do scratch explicava aos chronistas, na séde da Liga, as difficuldades que teve de enfrentar para collocar em campo mesmo aquelle quadro que perdeu para os platinos pelo score alarmante de 6x1.

O FLUMINENSE NÃO QUIZ QUE NORIVAL JOGASSE!

Confirmando a noticia que divulgamos hontem no nosso noticiario do jogo nocturno internacional, Oswaldinho revelou tambem que tinha previsto a substituição da zaga Domingos-Oswaldo pela de Norival-Florindo no segundo tempo da peleja mas directores do Fluminense não permittiram que Norival jogasse!

Está, pois, explicado o recurso de Oswaldinho, lançando mão de Bibi, o unico zagueiro direito presente.

ESCOLA NAVAL X ESCOLA MILITAR

Num Confronto Sensacional de Basketball Pela Disputa da "Taça Henrique Lage" — Os Cadetes Militares e Navaes Jogarão Amanhã no Gymnasio do Fluminense

Annualmente cadetes navaes e militares confrontam-se em sensacional choque cestobolistico para a disputa da "Taça Henrique Lage".

Este match já se tornou tradicional e constitue um espectaculo attrahente e bastante interessante.

Os dois teams contam com elementos de credenciaes, entre os quaes, Celso, Meyer, Bicudo, Joffre — da Escola Militar e Jorge, Flavio da Escola Naval. O match será effectuado amanhã, ás 21 horas, no Gymnasio do Fluminense, estando encarregado do controle os arbitros da L. C. B.: Aldino Astuto e Luiz Mergulhão.

Celso, "centro" da Escola Militar

Não Têm Fundamento as Accusações Formuladas Contra Carlos Monteiro

Essas as Conclusões do Parecer do Sr. Luiz Lyra, na Commissão de Justiça

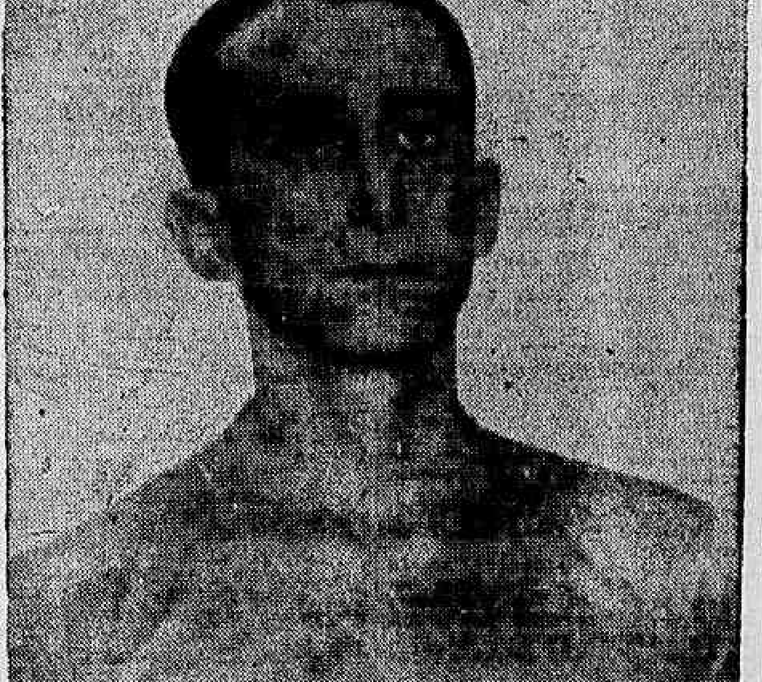

Juiz Carlos Monteiro

Conforme antecipamos, a Commissão de Justiça esteve reunida hontem na Liga de Football, para ouvir a leitura do parecer do dr. Luiz Lyra sobre as conclusões do inquerito, instaurado por determinação do Conselho Superior afim de apurar responsabilidades do arbitro Tijolo, durante a peleja Fluminense x Vasco, medida que foi tomada, como sabem os nossos leitores, attendendo ao energico protesto do gremio de São Januario contra aquelle juiz.

"IMPROCEDENTES AS ACCUSAÇÕES CONTRA O JUIZ"!...

São as seguintes as conclusões do parecer do dr. Luiz Lyra, encarregado e relator do inquerito: — Julgo improcedentes as accusações levantadas contra o juiz Carlos de Oliveira Monteiro, relativamente aos gestos que o mesmo teria feito, contra uma assistencia exaltatada que o aggredia, razão porque não está elle incurso no art. 156, do Regulamento.

Em consequencia, opino no sentido de que não seja o referido arbitro excluido do quadro de juizes por isso que não existem provas, neste inquerito que justifiquem a rescisão do seu contrato de locação de serviços (fls. 24) assignado em 1 de abril do corrente anno e que, entre outras clausulas determina (causula 9ª. "que o instrumento só ficará rescindido de pleno direito, quando locador, nos dois primeiros mezes de actuação tiver qualquer nota que desabone a sua capacidade technica e moral", pelo contrario a sua folha de antecedentes, na Liga é das melhores tanto que justificou a sua nomeação para o quadro de arbitros com a approvação do proprio Vasco da Gama, no Conselho Superior" (a) Luiz Lyra.

O DR. SILVA ARAUJO DARA SEU VOTO EM SEPARADO

Apesar de concordar com as razões do parecer do seu collega, o dr. Mario Silva Araujo pediu vista do processo para dar seu voto em separado o que fará provavelmente sabbado.

TREINOU O BOTAFOGO

Os Reservas Venceram — 5 x 1, o Placard do Exercicio de Hontem em General Severiano

Realizou-se hontem em General Severiano o exercicio semanal de conjunto da turma dirigida por Pimenta.

A ausencia de Bibi, Peracio, Patesko e Paschoal prejudicou a constituição do quadro titular que foi abatido por 5 x 1 pelos reservas.

Formaram assim as duas equipes:

Titulares — Aymoré (Miracema); Graham Bell e Nariz; Ivan, Martim e Laxixa; Tadique, Heleno, Honorio, Geninho e Murillo.

Reservas — Brandão; Jefferson e Sergio; Affonso, Pacheco e Canali (Zarcy); Serralheiro, Vadinho, Alvaro, Nelson e Loureiro.

Nelson foi o scorer com 4 dos tentos e Serralheiro fez o 5º goal dos vencedores. Honorio fez o unico goal dos effectivos.

GALVEZ O PRIMEIRO VOLANTE A ATTINGIR LIMA

BUENOS AIRES, 3 (United Press) — o Automovel Club Argentino forneceu a seguinte informação official ácerca da chegada á Lima dos competidores ao Grande Premio Internacional do Norte e dos tempos gastos na setima etapa Nazca-Lima:

1º. — Galvez, carro nº. 2 — chegou ás 10.56.42 e 2/5 horas, com o tempo de 3.55.42 e 4/5.

2º. — Musso, carro 89, ás 10.57.51 e 4/5 horas, com o tempo de 3.54.51, 4/5; numa média de 122 kms. e 216 metros horarios;

3º. — Perez, carro 88 — ás 10.59.01 e 3/5, em 3.55.01 e 3/5 horas;

4º. — Hernandez, carro 82 — ás 11.03.24 e 1/5 horas, em 4.01.24 e 1/5;

5º. — Frangio — carro 26, — ás 11.08.03 1/5, em 4.03.03 e 1/5 horas.

A seguir, chegara.. os demais corredores na seguinte ordem: Mesples — A. F. Anacenco — Marcila — Taddia — Bertolini — Parmiggiani — Garbarino e Kruse.

O corredor do carro numero 27, Pedro Covacevich, soffreu um accidente durante a disputa da setima etapa, nas proximidades de Palpa. As primeiras noticias dizíam que o carro havia capotado e que os occupantes do mesmo tinham ficado gravemente feridos.

O carro do corredor Gauthier tambem soffreu um accidente á 100 kilometros de Canete, porém sem consequencias graves.

A inexplicavel antecipação do jogo Fluminense x Bomsuccesso

Uma Nota Official do Gremio Leopoldinense

O Bomsuccesso e o Fluminense distribuiram á imprensa duas notas officiaes que coincidem em suas fórmas, explicando as razões da antecipação do jogo e da transferencia do local da disputa.

São as seguintes as razões apresentadas pelo gremio leopoldinense:

1ª — De ordem financeira: Havendo dois jogos no domingo, na Gavea e em São Januario, a renda do jogo Fluminense x Bomsuccesso seria diminuida, como é de prever, com a aggravante de, se realizada no campo do Bomsuccesso coincidir com o primeiro domingo dos tradicionaes festejos da Penha, quando se tornam escassos os meios de transporte, na zona da Leopoldina, dada a affluencia de pessoas que de todos os recantos para lá se dirigem.

2ª — A opportunidade que o Bomsuccesso póde offerecer aos seus associados para um jogo nocturno, e, portanto, livre do calor causticante da estação que começa e já se faz sentir violentamente, bem como de deixar-lhes livre o domingo, para os festejos da Penha, onde muitos têm interesses a realizar, além dos religiosos propriamente ditos.

Como se vê, o Bomsuccesso justifica a antecipação com a realização de um grande jogo no campo do Vasco da Gama e outro na Gavea, além das difficuldades que teria o publico em encontrar conducção, e dos torcedores ficarem com o domingo livre para assistirem as festas da Penha que se iniciam no proximo domingo.

Até ahi, tudo muito certo. O que não compreendemos é que o Bomsuccesso abdique das vantagens que teria, disputando o jogo em seu proprio campo.

Os associados não teriam o incommodo de uma viagem de omnibus. O esquadrão actuaria em cancha onde treinaram durante a semana. Ademais, o gremio Bomsuccesso possue illuminação adequada para realização de partidas nocturnas e approvada pela Liga de Football.

Ha a considerar, ainda, que o publico teria muito mais interesse pelo jogo se elle fosse disputado no campo da Av. Teixeira de Castro onde innegavelmente, os rubro-anis levariam a vantagem do conhecimento do gramado.

Não compreendemos, portanto, a concessão que o Bomsuccesso fez ao Fluminense, desistindo de uma das grandes vantagens que teria: jogar em sua propria cancha.

... Será que a festa da Penha começa ás nove horas da noite de sabbado?

Ou no campo do Fluminense os associados estarão mais livres do calor que na cancha do Bomsuccesso?

LIVRARIA ALVES
Livros collegiaes e academicos

Um Sportman Enfermo

Acha-se enfermo o sportman Carlos Alberto Ramos, primeiro sargento da Marinha e athleta inscripto no quadro social do C. A. Rovena, cuja directoria visitou o distincto associado.

Commercio

MERCADOS
CAMBIO
£ 80$050 — $ 19$770

Abriu hontem, o mercado de cambio, com o Banco do Brasil vendendo a libra area a .. 80$050 e o dollar a 19$770 e comprando a 79$050 e a 19$640, respectivamente.

Assim, ficou, no primeiro fechamento.

Reabriu e fechou, inalterado.

O BANCO DO BRASIL AFFIXOU AS SEGUINTES TAXAS PARA O BANCARIO

	Aber.	Fech.
Libra "area" .	80$050	80$050
Dollar	19$770	19$770
Compensação ..	6$070	6$070
Peso chileno ..	$660	$660
Lira Cob. B. B.	1$000	1$000
Escudo	$795	$795
Franco suisso .	4$555	4$555
Peso argentino	4$630	4$630
Peso uruguayo	7$410	7$410
Coróa sueca ..	4$730	4$730
Cabo:		
Dollar	19$800	19$800
Libra	80$130	80$130

Para adquirir as letras de cobertura o Banco do Brasil divulgou as seguintes taxas:

COMPRA OFFICIAL
(Abertura e Fechamento)

	A. 90 d|v.	A. vista	Cabo
Dollar ..	16$640	16$500	16$520
Libra .. .	65$910	66$410	66$490
F. suisso	—	3$795	—
Escudo ..	—	$660	—
P. argent.	—	3$840	—
P. urug.	—	6$150	—

VENDA OFFICIAL

	A. 90 d|v.	A. vista	Cabo
Dollar	n|c	n|c	n|c

COMPRA LIVRE

	A. 90 d|v.	A. vista	Cabo
Dollar ..	19$590	19$640	19$660
Libra ..	78$650	79$050	79$130
Marco ..	—	5$620	—
F. suisso	—	4$495	—
Escudo ..	—	$780	—
P. argent.	—	4$450	—
P. uru.	—	7$280	—
P. chileno	—	$620	—

LIVRE ESPECIAL

A' vista:

	Dollar	Libra
Compra	20$200	n|c
Venda	20$700	n|c
Cabo:		
Venda	20$730	n|c

REPASSE

	A. 90 d|v.	A. vista	Cabo
Dollar ..	—	16$560	16$530

OURO FINO

O Banco do Brasil comprava a gramma de ouro fino na base de 1.000|1,000 em barra ou amoedado ao preço de .... 23$800.

TITULOS

O mercado de titulos esteve hontem, bem collocado, com negocios de algum vulto sobre a maioria dos papeis em actividade, como se vê adiante:

VENDAS REALIZADAS HONTEM

Apolices geraes:

6 Uniformizadas 790$; 24 D. Emissões, nom. 786$; 75 idem, idem 787$; 2 idem 200$, 144$; 131 D. Emissões, port. 813$; 12 idem cautelas 788$; 21 Reajustamento 830$; 1.000 idem, idem 831$; 186 Obrigações 1932, .. 1:048$000.

Municipaes:

33 Emprestimo 1931, ... 200$000.

Municipaes dos Estados:

43 Prefeitura de Bello Horizonte 830$000.

Estaduaes:

13 Minas 1:000$, pt. c|juros 849$; 285 idem 1934, 1ª serie .. 146$500; 25 idem 2.ª serie .. 165$; 308 idem, idem 165$500; 203 idem, idem 166$; 935 idem 3ª serie 155$; 10 Pernambuco 80$500; 161 Rio 500$, 6%, nom. 340$; 105 Rio 600$, 8%, pt. Rodoviarias 610$; 104 S. Paulo 194$; 321 idem Uniformizadas 1:043$; 3 idem, idem .. 1:044$; 6 idem, idem 1:045$; 150 idem, idem 1:041$000.

Acções de Bancos:

50 Brasil 450$; 200 idem, idem 448$; 27 Portuguez do Brasil, nom. 160$000.

Vendas judiciaes:

1 Socio Jockey Club Brasileiro 5:560$000.

CAFE'
TYPO 7 — 12$000

O mercado de café disponivel funccionou hontem, calmo e com os preços inalterados.

Cotou-se o typo 7, ao preço anterior de 12$000, por 10 kilos, na taboa e venderam-se durante os trabalhos 1.212 saccas, contra 4.316 ditas, anteriores.

Fechou calmo.

COTAÇÕES POR 10 KILOS

Typo 3, 14$000 typo 4, 13$500; typo 5, 13$000; typo 6, 12$500; typo 7, 12$000; typo 8, 11$500.

Estado de Minas:

Café commum .. .. .. 1$300
Café fino .. .. 1$800

Pauta semanal:

Estado do Rio:

Café fino .. .. 1$300

MOVIMENTO ESTATISTICO

Entradas, 8.740. Embarques, 13.156. Consumo local, 500. Café doado, nada. Stock, ... 362,533 saccas.

Café revertido ao stock, desde 1.º de julho, 12.409 saccas.

ASSUCAR

O mercado de assucar regulou hontem, firme, com os preços inalterados e negocios pequenos.

MOVIMENTO ESTATISTICO

Entradas, 5.340. Saidas, .. . 2,416. Stock, 15.946 saccas.

COTAÇÕES POR 60 KILOS

Branco crystal, nominal. Demerara, 50$000 a 51$000. Mascavinho, não ha e Mascavo, .. 37$000 a 39$000.

ALGODÃO

O mercado de algodão funccionou hontem, calmo, com as cotações inalteradas e negocios pequenos.

MOVIMENTO ESTATISTICO

Entradas, 1.197. Saidas 257. Stock, 5.312 fardos.

COTAÇÕES POR 10 KILOS

Seridó; typo 3, 37$ a 37$500; typo 4, 36$000 a 36$500. Sertões: typo 3, nominal; typo 5, 28$500 a 29$500. Ceará e Mattas: typo 3 e 5, nominal. Paulista: typo 3, 35$ a 36$500; typo 5, nominal.

ODEON HOJE
Complemento Nacional A CAMPANHA DA LARANJA — DFB
Ray Milland
Patricia Morison
Akim Tamiroff
em
A FÚRIA BRANCA
(UNTAMED)
Um arrebatador super-drama TODO COLORIDO, baseado numa empolgante novella de Sinclair Lewis.

SÃO LUIZ HOJE
Pae e filho amando a mesma mulher! Tanta mulher no mundo! Tanto coração feminino sequioso de amor...
E logo elles juntos — O pae e o filho! Foram se enamorar da mesma mulher...

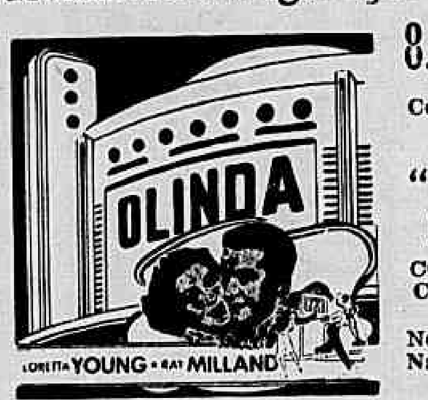
Grandiosa inauguração — Dia 8 — Ás 8.30 da noite!!!
OLINDA
LORETTA YOUNG • RAY MILLAND
Com a super-comedia da Columbia
"ESPOSA DE MENTIRA"
Complemento Nacional: Cinedia Revista n. 30
No palco: Napoleão e os seus soldados musicaes
A PARTIR DE QUARTA-FEIRA, 9, SESSÕES CONTINUAS, DAS 14 HORAS EM DEANTE
INGRESSO A' VENDA, PARA A ESTRÉA, NO MESMO DIA, A PARTIR DAS 14 HORAS
O MAIOR E MAIS CONFORTAVEL CINEMA DA AMERICA DO SUL!

Uma visão epopeica da Aurora do Mundo! Compl. Nacional: Excursão ao Morro Christo Redemptor DFB
UNITED ARTISTS
Hal Roach APRESENTA
O DESPERTAR do MUNDO
"ONE MILLION B.C."
Victor MATURE Carole LANDIS · Lon CHANEY Jr.
IMPROPRIO 10 ANOS
SEG. FEIRA
PALACIO

EDWARD SMALL apresenta
MADELEINE CARROLL
BRIAN AHERNE · LOUIS HAYWARD
MEU FILHO, MEU FILHO!
"MY SON, MY SON!"
LARAINE DAY · HENRY HULL
JOSEPHINE HUTCHINSON

UNITED ARTISTS
Compl. Nacional: Cinearte N. 5 — DFB.

Movimento Maritimo

ESPERADOS

B. Aires, "D. Pedro II". 4
Florianopolis, "C. Hoepeck" 5
Santos, "Mormacyork" .. 5
Itajahy e esc., "Tutoya". 6

A SAIR

Cabedello, "Itassucê" 4
Recife, "Taquy" 4
Belém, "Aragano" 4
Antonina, "Aratala" .. . 4
P. Alegre, "Guarará" .. . 5
Laguna, "Asp. Nascimento" 5
Belém, "Itapagé" 5

Serviço Aéreo

ESPERADOS

S. Paulo — Vasp 4
B. Horizonte — Panair .. . 4

A SAIR

S. Paulo — Vasp 4
B. Horizonte — Panair .. 4

Os Chronistas Sportivos Agradecidos a João Lyra Filho e Adhemar Pimenta

Foram tantas as attenções recebidas pelos chronistas sportivos da parte do Botafogo que seria um esquecimento imperdoavel não consiguarmos, num registo á margem do noticiario de hontem, a gratidão dos que nesta secção servem aos desportos da cidade, acompanhando a vida dos seus grandes clubs, através uma acção desassombrada e altiva, cujo escopo unico é servir ao sport, mesmo quando tenhamos de desagradar aos responsaveis pela administração desses gremios leaderes.

O dr. João Lyra Filho, na presidencia do Botafogo, por exemplo, tem sido alvo das nossas criticas mais severas.

Isto não impede que destaquemos, nesta hora excepcional em que se balanceiam as consequencias do prélio de beneficencia, levado a effeito quarta-feira a noite no estadio do Fluminense, com o concurso dos profissionaes da penna, em collaboração com o comité de jogadores platinos, a conducta distincta e cavalheiresca do presidente do Botafogo F. C. não só franqueando os uniformes e as dependencias do "Estadio mais bonito do Brasil", como tambem cercando de todo o conforto os velhos "cracks" da chronica, no meio dos quaes assistiu o desenrolar da pugna entre os dois seleccionados internacionaes. Findo o grande espectaculo, o sr. João Lyra Filho reuniu mais uma vez, na séde social os seus amigos da imprensa sportiva, festejando com os mesmos a victoria alcançada sobre os chronistas de radio, victoria de que participou e foi ponto saliente Adhemar Pimenta, preparador do team vencedor da preliminar de ante-hontem.

Tanto a Pimenta como ao sr. João Lyra Filho, os chronistas, reconhecidos, prestaram homenagens, fazendo entrega da linda taça offerecida pela Liga Bancaria de Sports ao vencedor da peleja.

Federação de Tennis do Rio de Janeiro

JOGOS DA SEMANA

Outubro 6 — 1ª Classe de Cavalheiros — Tijuca x Country Club.

Outubro 6 — 3ª Classe — Fluminense x Vasco da Gama; Botafogo x Country Club.

Outubro 6 — 5ª Classe — Serie "A" — Fluminense A x Botafogo — Tijuca B x Desporti ..; Serie "B" — Vasco da Gama x Tijuca A.

Taça Babellat Maillet

Outubro 5 — Semi-finaes.

Humberto Costa x Herbert Mesquita; Kurt Metzner x Ricardo Pernambuco.

Outubro 6 — Finaes.

Não vos esqueçaes de que os cégos necessitam sempre do vosso auxilio. Encaminhando-o para A ALLIANÇA DOS CÉGOS á rua 24 de Maio n. 47 Rio de Janeiro. Telephone 48-5202

BEBAM CAFE' GLOBO O melhor e o mais saboroso
BOM ATE' A ULTIMA GOTTA!!!
Guardem as capas que têm valor.

Os Pregões da Bolsa de Immoveis

Foram feitos hontem os seguintes pregões, pelos corretores officiaes, devendo o publico interessado nos negocios apregoados, dirigir-se directamente aos escriptorios dos corretores:

S/A. PAULA AFFONSO — (Rua S. José, 70-1º)

VENDO — 90 contos. Ultimo lote de terreno de 15 x 20, á rua Farme de Amoedo, esquina Alberto de Campos. Ipanema.

VENDO — 85 contos, predio de 2 pavimento, Villa Isabel, rua Justiniano da Rocha. 4 quartos, terreno de 9 x 45.

COMPRO — Até 250 contos, residencia em Copacabana, do posto 4 a 6. 2 pavimentos, centro terreno e garage.

IMMOBILIARIA SÃO JORGE LTDA. — (Av Graça Aranha, 39-A. 6º, s-605-6).

VENDO — 185 contos, excellente palacete, São Francisco Xavier, terreno de 20 x 60.

VENDO — 170 contos, optimo e confortavel predio estilo normando, Sta. Thereza, rua Dr. Julio Ottoni, terreno de 18 x 57.

VENDO — 95 contos, 3 lotes terreno, numa area de 1.150 m2., Cattete, rua Pedro Americo. Aceito offertas.

VENDO — 150 contos optimo palacete, todo conforto, Nictheroy, proximo praia Icarahy. Terreno de 10 x 30. Aceito offertas.

VENDO — 85 contos, 32 lotes terreno, numa area de 22.000m2., Piedade, proximo conducção, local valorizado.

ANTONIO BRITO DE VASCONCELLOS — (Av. Graça Aranha, 431-0º. s. 1001-2)

VENDO — 175 contos, em incorporação, apartamentos amplos, luxuosos, á av. Copacabana, posto 2. Dois apartamentos por andar. Financiamento 70% a 1:400$ mensaes.

VENDO — Em incorporação na zona do Castello, a 115 e 600 contos respectivamente, grupos de salas e andares. 70% a 805$ e 4:300$ mensaes.

VENDO — 4 contos, lotes de 12 e 13 mts. de frente por 31 de fundos, em São Christovão.

VENDO — 20 contos, lote de 30 x 62, rua Mal. Aguiar, São Christovão, esquina rua projectada.

Vendo — 6 contos, lote de 506m2, na ilha do Governador.

ANTONIO DE CASTILHO GAMA — (Av. Rio Branco, 134-4º s. 407)

VENDO — 180 contos, linda residencia, estilo colonial, Urca.

VENDO — 360 contos, grande confortavel predio, actualmente dividido em 2 optimas residencias independentes, na Urca.

VENDO — 350 contos, luxuosa residenica. Alto da Boa Vista, centro grande terreno.

COMPRO — Na base de 120 contos, predio construcção antiga, Botafogo, Humaytá ou Jardim Botanico, afastado da rua, 2 salas, 3 quartos, entrada para auto, etc.

COMPRO — Até 100 contos, predio com 2 residencias, Tijuca ou Grajahu'.

FABRICIO SILVA — (Rua do Carmo, 60 — Loja)

VENDO — 200 contos, unica esquina da Urca, medindo 19,20 x 15,64, propria para construcção apartamentos.

VENDO — 240 contos, moderno edificio 4 apartamentos, Urca. Terreno de 13 x 19. Todos apartamentos iguaes, c/ garage. Renda 25:440$.

VENDO — 600 contos, motivo de viagem, edificio c/11 apartamentos, Sta. Thereza, terreno de 30 x 45. Construcção de luxo. Renda: 72:300$; todos c/contratos. Renda liquida 9%, a/a.

VENDO — 270 contos no nome do comprador, edificio c/6 apartamentos, distante 20 mts. de Haddock Lobo. Renda annual, 32$400:, correspondendo a 10% liquidos sobre capital empregado.

COMPRO — Até 60 contos, predio velho, 2 pavimentos. Centro, preferindo nas ruas Senhor dos Passos, Alfandega, Luiz Camões, Conceição, começo Mem de Sá ou Riachuelo. Solução rapidissima.

NELSON PESSOA — (Av. Rio Branco, 135-37, 6º. s-615)

VENDO — 170 contos, magnifica residencia, Ipanema, rua Nascimento Silva. Fino acabamento 5 dormitorios, 4 salas, garage, dependencias criados, terreno de 15 x 15.

VENDO — 140 contos, esplendido conjunto composto de uma residencia c/2 quartos, sala, quarto e dependencias criados, garage, 2 varandas, terraço, etc., e mais 4 casas novas, pequenas, independentes á rua Marquez Sabará, Jardim Botanico, terreno de 12 x 40. Renda do conjunto, 16:800$000.

VENDO — 140 contos, confortavel e moderna residencia, á rua Radmarck, Tijuca, 5 dormitorios, 3 salas, garage c/2 quts., varanda, etc. Terreno de 15 x 25.

VENDO — 160 contos, magnifica e moderna residencia, Tijuca, optima rua, 3 amplas salas, 4 dormitorios, 2 espaçosos halls, varandas, sala almoço, dependencias criados. Terreno de 10 x 40, garage, etc.

VENDO — 85 contos, apartamento novo, rua Machado de Assis. Frente de rua . 2 qts., salão, banheiro em côr; 2 varandas, quarto e dependencias criados. Facilito 40 contos, prestações de 418$000.

MILTON FERREIRA DE CARVALHO — (Rua dos Ourives, 51-1º)

VENDO — 80 contos, solido e vasto predio, rua Dias da Cruz, rendendo 750 mensaes. Centro de terreno de 16x32, tendo frente para outra rua, onde poderão ser feitas outras construcções.

VENDO — 460 contos, 1 pavimento no Edif. Piauhy, para entrega em janeiro. Area locavel de 319m2, podendo render seguramente 51:500$ annuaes, liquidos.

VENDO — A 40 contos, modernos predios, Olaria, recemconstruidos, centro de terreno, rua calçada proxima da magnifica praia de banhos e da nova av. Rio Petropolis, em construcção. Entrada 8 contos, saldo em prestações de 475$ mensaes.

VENDO — 180 e 185 contos, postos no nome do comprador, amplos e confortaveis apartamentos com 3 qts., 2 salas, 3 amplos terraços, banheiro, cozinha copa e quarto para empregados, dominando deslumbrante vista sobre a bahia, o Pão de Assucar e o Corcovado, no Edit. Tabapoan, a ser construido á Praia de Botafogo 70 e 74, unico das praias de Botafogo, Flamengo e Av. Atlantica em centro de terreno, tendo na frente, artistico jardim com 180m2.

VENDO — 251 contos, magnifico e solido predio para renda, rua Marechal Trompowsky, Tijuca, construcção recente, constando de 5 apartamentos, sendo 4 iguaes, tendo cada um, 2 qts., sala, cozinha, banheiro e o 5º c/2 salas, 3 qts., sala almoço, cozinha, quarto empregados, 2 varandas. Contratos antigos. Podem render seguramente nos valores locativos actuaes, 1:500$ mensaes.

GENTIL FERNANDO DE CASTRO — (Av. Rio Branco, 137. s-510)

VENDO — 200 contos, predio em Ipanema, rua Redemtpor, c/3 salas no 1º apartamento, 2 grupos de 2 qts., no andar superior, 3 qts., na mansarda, 2 qts., criados, garage, etc.

VENDO — 200 contos, terreno no Lido, medindo 13 x 28. Projecto de edificação de 8 andares c/14 apartamentos.

VENDO — —34 contos, terreno de 17 x 22, em rua transversal á Haddock Lobo.

VENDO — 100 contos, terreno de esquina com 22,40 x 20, em Botafogo, proximo ao largo dos Leões.

ANTONIO JOSE' CEPEDA — (Rua da Quitanda, 11 — Loja).

COMPRO — 100 contos, apartamento em Copacabana, c|frente para a Avenida Atlantica.

COMPRO — Casa velha ou nova, ou terreno, em Santa Thereza, interessando á rua Julio Ottoni, perto do bonde.

COMPRO — Terreno ou chacara, no Alto da Bôa Vista ou Estrada da Gavea.

COMPRO — Fazenda com 100 a 150 alqueires, em Paty do Alferes, Miguel Pereira, Mendes ou Barra do Pirahy.

COMPRO — Casa velha ou nova, ou terreno com 10 metros de frente mais ou menos, no Largo do Estacio ou adjacencias.

SCHLOBACH & SAAD — (Rua 7 de Setembro, 54 — 1º s|1).

VENDEMOS — A 7 contos o metro de frente, terrenos na Avenida Epitacio Pessôa, proximo do Bar Sacopan, frente para 2 ruas.

COMPRAMOS — Até 50 contos, terreno na Tijuca, proximidades da Praça Saens Pena, medindo 12x35.

COMPRAMOS — Até 70 contos, terreno com frente para a Lagôa Rodrigo de Freitas, medindo no minimo, 12x35.

M. SAYER — (Avenida Rio Branco, 117 — 3º s|322).

VENDO — 35 contos, terreno á Avenida S. Sebastião, esquina Jonquim Caetano, Urca, medindo 9,45x15,75.

COMPRO — 3 casas a 150 contos cada uma, Botafogo, Tijuca, Rio Comprido ou Laranjeiras. De preferencia moderna.

COMPRO — Casas até 1.500 contos, zona sul. Para renda e de preferencia negocio não annunciado.

COMPRO — Edificio. Apartamentos até 800 contos, Botafogo.

PEÇO — 130 contos, a 10% ao anno e imposto de renda, ao prazo de 5 annos, com garantia de predio existente e apartamentos a construir. Financiamento a combinar, na Ilha do Governador.

BARROS & KRANCHER — (Av. Rio Branco, 173 — 6º).

VENDO — 200 contos, confortavel residencia no Flamengo, quasi junto a av. Ligação. Em cima, 5 quartos e quarto de banho completo. Em baixo, varanda em toda frente, sala de visitas, hall independente, boa sala de jantar, copa, etc. Fóra em quintal tamanho regular, todo cimentado, 2 quartos, criados e|serventias. Não tem garage nem local. Está desoccupado. Pagamento á vista ou entrada de 100 contos, e restante, pela Tabella Price.

VENDO — 70 contos, bungalow moderno no Engenho Novo, em rua perpendicular a Barão do Bom Retiro, immediações de D. Romana, 1 pavimento, recuado 3 metros em centro de terreno plano de 12x52. Varanda de ingresso, 2 salas, 3 quartos, quarto de banho, etc. Fóra: — boa garage e dependencias empregados. Facilito metade pagamento pela Tabella Price, inclusive juros 400$ mensalmente.

VENDO — 90 contos, 2 casas geminadas, modernas, Andarahy, bem proximo da Praça Verdun. Construida ha 2 annos em concreto e pó de pedra, recuada 3 metros, centro terreno de 12x21. Cada casa com sala, 3 quartos, banheiro completo, mais dependencias, jardim e quintal.

VENDO — 115 contos, magnifica casa moderna, Grajahu', Avenida Engenheiro Richard, quasi junto á rua Barão do Bom Retiro, recuada 5 metros, centro de terreno de 11x40, construida em 1935. Em cima, 4 quartos, e banheiro completo. Em baixo: — varanda de ingresso, 2 boas salas, gabinete, copa, etc. Fóra: — garage, accommodações para empregados. Quintal bem cuidado. Facilito 70 contos, Tabella Price.

VENDO — 120 contos, "bungalow", situado pouco depois da Muda, Tijuca, rua silenciosa, 1 pavimento, recuado por 1 jardim. Construido ha 3 annos, centro terreno de 13x40, plano. Mais 56 metros em morro cultivado e plantado. Varanda, 2 salas, 3 quartos, copa, cozinha, banheiro em côr, mais dependencias. Esmerado luxo e acabamento. No quintal: — jardim, garege para 2 carros, e sobre a mesma, sala, 2 quartos, banheiro, cozinha, quarto de empregada.

ALCIDES L. DE MORAES — (F. R. DE AQUINO & CIA. LTDA. — Avenida Rio Branco, 91 — 6º s|1 a 13).

VENDO — 350 contos, predio de 2 pavimentos, Tijuca, rua Conde de Bomfim, 6 dormitorios, 2 escriptorios, 2 quartos, de banho, mais dependencias Garage para 2 carros c|2 quartos, em cima. Quintal, terreno de 22,60x144.

VENDO — 72 contos, lotes de 12x40, rua Marechal Trompowsky, Tijuca.

VENDO — 140 contos, predio de 2 pavimentos, Avenida Ataulpho de Paiva, Leblon, com: — 3 quartos, 2 salas, dependencias. Terreno de 11x20.

VENDO — 230 contos, grupo de 4 predios, rua Mario de Alencar, Tijuca. 2 quartos, 2 salas; 1 sala e 2 quartos; 5 quartos e 2 salas; 2 salas e 3 quartos. Mais dependencias. Terreno 15x17 mais ou menos.

VENDO — 180 contos, predio 2 pavimentos, rua Conde de Bomfim, Tijuca, 8 quartos, 2 salas escriptorios, 2 quartos de banho, dependencias. Terreno de 12x55.

ARNON DE MELLO — (IMMOBILIARIA NORTE SUL DO BRASIL LTDA. — Rua Mexico, 98 3º. s|310-11).

VENDO — 60 contos, terreno á rua Mario Pederneiras, junto ao nº 21, Botafogo, medindo 11,40x20.

VENDO — 100 contos, terreno á Avenida Epitacio Pessôa, a 28 metros de distancia da esquina da rua projectada B, á Fonte da Saudade, medindo 14x27. Frente para 2 ruas.

BORIS OLDENBURG — (Assembléa, 104 — s|613).

VENDO — 85 contos, optimo apartamento c|sala, 2 quartos, quarto para empregada. Todo conforto moderno. Praia do Flamengo. Facilito pagamento a longo prazo.

VENDO — 203 contos, optimo apartamento c|3 quartos, 2 salas, mais dependencias, ar condicionado. Copacabana, Posto 6. Entrega immediata. Facilito 70% Tabella Price.

VENDO — 70 contos, casa em Petropolis, rua Christovão Colombo. Terreno de 10x200. Facilito pagamento.

VENDO — Diversos lotes de terreno e armazens no Cáes do Porto.

COMPRO — Predio ou terreno com 1500 metros quadrados, á rua Acre, Camerino ou immediações.

CARLOS M. SANTOS — (CREDITO IMMOBILIARIO AUXILIAR S|A — Candelaria, 9 — S|301-3).

EMPRESTAMOS — Qualquer quantia a partir de 20 contos, taxas de 9% ao anno, sobre predios bem situados, da Gavea ao Meyer. Financiamos construcções na base de 50%, incluindo o valor do terreno. Prazo de 5 a 15 annos. Adiantamos dinheiro para certidões e impostos em atrazo. Garantia e rapidez.

BOTAFOGO — Vendemos por 90 contos, magnifico terreno, na zona commercial da rua Voluntarios da Patria, 336. Tratar no "Credito Immobiliario Auxiliar S|A", Candelaria, 9 — 3º s|301-5. Telephone 43-2369.

LUIZ SISTO — (Rua General Camara, 90 — 1º Telephone — 30-1441).

VENDO — 200 contos. 270 lotes de terrenos, Villa Dagmar — Belfort Roxo, planta approvada ruas abertas.

VENDO — 26 contos, optima residencia, Penha, rua Conde Agrolongo, c|2 quartos, 2 salas, mais dependencias.

VENDO — 35 contos, optima casa em Jacarépaguá, com 2 quartos, 2 salas, agua, luz, em terreno de 40x182.

VENDO — 50 contos, optimo terreno na Circular da Penha, Praça do Carmo, proprio para cinema. Terreno de 18x48.

VENDO — 18 contos, optimo "bungalow" em Bento Ribeiro, rua 28. Facilito o pagamento.

MATTOS PIMENTA — (Avenida Rio Branco, 128 — 1º s|102).

VENDO — Por 450 contos, toda mobiliada, em Copacabana, rica e ampla residencia de luxo. Terreno de 16,70x38.

VENDO — Por 365 contos, em Ipanema, moderna residencia para pequena familia, situada em grande terreno de .. 20x41, com 2 frentes.

ADMINISTRAÇÃO PUBLICA

Expediente do DASP

Inspector XI — Os candidatos de ns. 25 a 73 devem comparecer hoje, ás 10 horas, á Divisão de Inspecção de Productos de Origem Animal, afim de prestar a parte pratico-oral da prova para Inspector XI.

Amanhã deverão comparecer, á mesma hora, todos os candidatos que não foram chamados nos dias anteriores.

Official Administrativo — A prova de Mathematica e de Noções de Contabilidade Publica do concurso para a carreira de Official Administrativo será realizada a 9 do corrente, nesta capital, em Bello Horizonte e São Paulo.

— *Desenhista* — Os candidatos á prova para Desenhista (contratado), da Divisão do Material do DASP, são convidados a comparecer, hoje, á séde da Escola Nacional de Bellas Artes, afim de se submetterem á prova referida no edital publicado no "Diario Official" de 9 de julho deste anno.

— *Locutor* — Está aberta, até o dia 11 deste mez, a inscripção á prova para admissão de extranumerario-mensalista do Serviço de Radiodiffusão Educativa do Ministerio da Educação e Saude: Locutor Auxiliar VI. Ha uma vaga.

— *Concurso para Inspector de Alumnos* — Foi a seguinte a relação dos candidatos habilitados simultaneamente nas provas de selecção (nivel mental, portuguez e problemas praticos): numero de inscripção 1 — 75; (nivel mental), 63 (portuguez), 62 (problemas praticos), pontos: 58 — 59; 67 — 60; 115 — 51; 63 — 70; 118 — 77; 61 — 60; 122 — 79; 60 — 60; 198 — 64; 61 — 63; 232 — 77; 60 — 60; 263 — 80; 65 — 60; 271 — 75; 61 — 60; 283 — 76; 67 — 61; 383 — 73; 61 — 60; 402 — 75; 63 — 85; 458 — 70; 60 — 63; 494 — 75; 64 — 60; 502 — 73; 77 — 100; 518 — 76; 60 — 61; 540 — 76; 63 — 61; 560 — 77; 62 — 70; 561 — 62; 60 — 60; 583 — 60; 60 — 63; 611 — 7; 60 — 60; 616 — 66; 63 — 60; 688 — 75; 61 — 61; 704 — 78; 61 — 65; 712 — 53; 60 — 60; 721 — 70; 71 — 68; 727 — 77; 61 — 63; 739 — 76; 71 — 62.

— *Agente da Policia Maritima* — A prova de nivel mental e aptidão do concurso para Agente da Policia Maritima, do Ministerio da Justiça e Negocios Interiores, será realizada ás 19 horas do dia 8 do corrente, no Instituto de Educação, á rua Mariz e Barros n. 273.

— *Armazenista Auxiliar* — A inscripção á prova para Armazenista Auxiliar VII será encerrada a 9 deste mez.

— *Auxiliar de Agronomo* — A inscripção á prova de habilitação para 8 vagas de extranumerario-mensalista — Auxiliar de Agronomo — do Ministerio da Agricultura (Divisão de Defesa Sanitaria Vegetal), continua aberta até o dia 12 do corrente.

Só poderão inscrever-se candidatos do sexo masculino. Os tres primeiros collocados serão admittidos com o salario de 400$ e os demais com o de 350$. Os candidatos habilitados e admittidos terão exercicio nos Postos de Defesa Sanitaria do Districto Federal e Estados do Rio de Janeiro e São Paulo (Santos).

— *Chamadas ao S. B. M.* — Deverão comparecer ao Serviço de Biometria Medica do Instituto Nacional de Estudos Pedagogicos, á praça Marechal Ancora, edificio da Imprensa Nacional, 1° andar, no proximo dia 9 do corrente, afim de se submetterem ás provas de sanidade e capacidade physica, os candidatos abaixo relacionados pelo respectivo numero de inscripção:

Official Administrativo — A's 11 horas: 1319 — 1323 — 1348 1360 — 1362 — 1381 — 1383 1384 — 1403 — 1406 — 1407 1408 — 1411 — 1493 — 1527 1533 — 1542 — 1557.

A's 13 horas: 1562 — 1564 1582 — 1628 — 1627 — 1629 e 1630.

Contador — A's 13 horas: 121 122 — 124 — 125 — 126 — 127 130 — 131 — 132 — 135 — 136 137 e 138.

Ministerio do Trabalho

Foi assignada pelo sr. Waldemar Falcão, ministro do Trabalho, a seguinte portaria:

"O ministro de Estado, considerando a necessidade de ser revista a lei n. 62, de 5 de junho de 1935, que assegura ao empregado da industria ou do commercio uma indemnização quando não exista prazo estipulado para a terminação do respectivo contrato de trabalho e quando fôr despedido sem justa causa, e dá outras providencias, resolve nomear, para o fim indicado, uma Commissão composta do consultor juridico, Francisco José de Oliveira Vianna, como presidente; do assistente technico do seu gabinete, Oscar Saraiva; do presidente do Instituto de Aposentadoria e Pensões dos Empregados em Transportes e Cargas, Helvecio Xavier Lopes, e do auxiliar de seu gabinete Jarbas de Arruda Peixoto, como membros".

— A Associação Commercial de Ubá, suggeriu ao ministro do Trabalho o afastamento dos menores e aprendizes da legislação do salario minimo.

O sr. Waldemar Falcão mandou porém, archivar o processo, á vista da seguinte informação do Serviço de Estatistica da Previdencia e Trabalho:

"Não ha o que deferir na solicitação que faz a Associação Commercial de Ubá, Estado de Minas Geraes. Limita-se a suggerir que os menores e aprendizes sejam afastados do regime do salario minimo. Não só falta opportunidade á iniciativa, de vez que o texto legal não se acha na phase de elaboração, como tambem o contraria de frente, dado que investe contra obrigação expressa que elle estabelece. Nessas condições, proponho, respeitosamente, o archivamento do presente processo, todavia, v. excia. melhor decidirá".

— O Ministerio do Trabalho recebeu do Escriptorio de Expansão Commercial do Brasil em Nova York communicação de que, entre os innumeros pedidos de informações dirigidos áquelle Escriptorio sobre o nosso paiz, figura o relativo á isenção de impostos sobre terrenos para o estabelecimento de uma companhia cinematographica no Brasil. Entre os demais pedidos de informações estão os seguintes: sobre carnes do Brasil, sobre babassu', couros, pelles, caroá, carnaúba, manganez, madeiras, fibras, pedras preciosas, borracha, oiticica, oleos, etc.

Ha tambem um grande numero de pedidos de informações sobre viagens ao nosso paiz, turismo e até mesmo o samba brasileiro, todas reveladoras do grande interesse que vêm demonstrando os norte-americanos por tudo o que concerne ao Brasil.

— A Associação Commercial dos Varejistas de São Paulo solicitou ao ministro do Trabalho a inclusão do commercio varejista entre as actividades que, pelas condições locaes em São Paulo, podem ser exercidas aos domingos, concedendo-se o descanso obrigatorio aos empregados, em qualquer dia da semana.

O ministro Waldemar Falcão exarou no processo o seguinte despacho: "Já estando o assumpto resolvido pela Portaria SCm-342, archive-se".

— O Conselho Nacional do Trabalho autorizou a compra de um terreno na cidade de Porto Alegre (Avenida Farrapos), para nelle ser edificada a séde da Caixa de Aposentadoria e Pensões dos Ferroviarios do Rio Grande do Sul.

Ministerio da Guerra

O tenente-coronel medico dr. Franklin Ferreira Braga, por ter sido desligado da Escola Militar e entrado em transito para a 9ª Região Militar, sédiada em Campo Grande, Estado de Matto Grosso, apresentou-se hontem á Directoria de Saude do Exercito.

— Pelo coronel Zenobio da Costa, commandante do 3° R. I. de S. Gonçalo, foi nomeado o capitão Annibal Carneiro Thomaz Alves, do mesmo Regimento, para proceder a um inquerito policial-militar.

— O general Pinto Guedes, que acaba de ser nomeado commandante da 9ª Região Militar, com séde em Campo Grande, Estado de Matto Grosso, deixou hontem a chefia da 1ª sub-chefia do Estado Maior do Exercito, apresentando-se em seguida ao ministro da Guerra e ás demais altas autoridades.

— O major Francisco Damasceno Ferreira Portugal e capitão Nelson Barbosa Paiva, por terem sido postos á disposição da Direcção Geral de Manobra no Valle do Rio Parahyba, apresentaram-se hontem ao Estado Maior e em seguida ao general Almerio de Moura, director da referida manobra.

— Foi designado o tenente-coronel Juarez do Nascimento Fernandes Tavora, para estagiar no Estado Maior da 5ª Região Militar, com séde em Curityba, Estado do Paraná.

— Por ter o tenente-coronel Helio Costa Gonzalez, chefe do Serviço de Engenharia da 3ª Região Militar, com séde em Porto Alegre, seguido hontem para Santo Angelo e S. Luiz, em inspecção ás obras do 4° e 3° R. C. I., assumiu na mesma data a chefia daquelle serviço o major Herculano Antonio Pereira da Cunha, antigo official de gabinete do actual ministro da Guerra.

O ministro da Guerra, em data de hontem, designou por necessidade do serviço, o tenente-coronel Firmino Fernandes de Moraes Carneiro, do Q. T. A., para exercer a chefia do Serviço de Engenharia da 1ª Região Militar, até segunda ordem, cumulativamente com as suas funcções na Directoria de Engenharia.

— Pede-nos o secretario da Escola de Estado Maior, capitão Orlando de Carvalho Freitas, a divulgação da seguinte nota: "A Escola de Estado Maior está fazendo entrega aos assignantes do "Guia do Candidato á Escola de Estado Maior" da materia dada no Curso de Preparação, que já se acha impressa. Os assignantes desta capital podem mandar procurar a referida publicação no edificio da Escola, na Praia Vermelha".

— O general Coelho Netto, director do Serviço Geographico e Historico do Exercito communicou ao chefe de Estado Maior do Exercito terem sido concluidos os aerolevantamentos das regiões que interessam, nos Estados do Ceará e Rio Grande do Norte, ás actividades da Missão Rockefeller no combate á malaria e que haviam sido determinados pelo ministro da Guerra, por solicitação de seu collega da pasta da Educação e Saude.

— O ministro da Guerra, em data de hontem, dispensou das funcções de ajudante de ordens do general director de Saude do Exercito, o capitão medico dr. Tales Estrazulas de Oliveira, sendo classificado, por necessidade, na Directoria de Saude do Exercito. Deu logar a este, o facto de ter o general medico dr. Alvaro Carlos Tourinho, solicitado sua transferencia para a reserva no posto de general de divisão.

— Segundo communicação recebida nesta capital, foram promovidos ao posto de capitão os primeiros tenentes Gene H. Tibbets, Thomas B. Hall e James C. Selser Junior, membros da Secção de Aeronautica da Missão Militar Americana no Brasil. Tambem foi promovido a sargento-ajudante o sargento Wilbur E. Langston, da referida Missão. O major Thomas D. White, chefe daquella Secção, já communicou á Directoria de Aeronautica do Exercito essa alteração.

— Assumiu as suas novas funcções na Directoria de Aeronautica do Exercito, o major Joaquim Tavares Libanio, recentemente classificado nessa Directoria.

Dr. Newton Motta
Medico
DOENÇAS DE SENHORAS — OPERAÇÕES — PARTOS
Consultorio:
OUVIDOR, 183-4.°, sala 407
Terças, Quintas e Sabbados, de 2 ás 4
Attende chamados pelo telephone 38-6503

ADMINISTRAÇÃO DA CIDADE

Prefeitura do Districto Federal

GABINETE DO PREFEITO

Estiveram com o prefeito os senhores: general Meira de Vasconcellos, cel. Odilio Benicio, major Carneiro de Mendonça, major Oscar Mascarenhas, J. Jorge Copello, prefeito de Cordoba, Octavio Coimbra, Edison Passos, Clelio de Souza Carvalho, directores das Cias. de Omnibus, commissão da Imperial Irmandade V. N. S. da Gloria do Outeiro, Raymundo Castro Maia, Pedro Brando e Carlos Silva Costa.

Em despacho: dr. Mario Mello, secretario geral de Finanças.

PAGAMENTOS DE HOJE NA CAIXA REGULADORA DE EMPRESTIMOS

Serão pagos hoje os seguintes emprestimos:

Matriculas numeros:

21650	15374	24939	7972	21609
26273	1563	7457	11979	1939[illegible]
4116	7659	11346	310	18413
17479	24746	2584	41375	257[illegible]
28621	18371	1657	21581	3468
10768	16669	4960		

Galdino Cardoso dos Santos — Glauco Silva — Ladislau Felippe — Amancio Leite Sampaio — Apresentem titulo nomeação. José Gouveia Calado — Tiburcio Estevão de Albuquerque — Antonio Raymundo Barreto — Apresentem ultimo cheque.

Comparecimento: Romana Ayres Pinto.

SECRETARIA GERAL DE ADMINISTRAÇÃO

Despachos do secretario geral dr. Jorge Dodsworth:

Diva de Menezes Padua — Junte alvará rectificando a importancia a ser paga e com a citação do procurador da Prefeitura que funcciona no processo de inventario. Edith da Silva Fontes — De conformidade com a autorização do prefeito exarada no processo numero 1.304|40, por ter contrahido matrimonio, fica rectificado para Edith Fontes Rebello, o nome da funccionaria a que se refere o presente titulo. Sylvio Estolano Drumond — Junte alvará rectificando a importancia a ser paga e com a citação do procurador da Prefeitura que funcciona no processo do inventario. Arthur Rodrigues da Silva — Indeferido, visto os attestados medicos que apresenta para contraditar o laudo do serviço official, reforçarem a opinião deste, emittida sob bases scientificas verdadeiras e em defesa do erario da Prefeitura.

Rectificação: — Expediente do dia 30|9|40 — Diario Official do dia 1|10|40, Secção II, pag. 5831:

Exclusão de extranumerarios:

Onde se lê: matricula numero 20.978 — Henriqueta Maria dos Santos, leia-se: matricula 20.978 — Henrique Maria dos Santos.

Departamento do Pessoal

AVISO — Compareçam ao Serviço de Controle Legal, á avenida Graça Aranha, 62, 4° andar, sala 418, no prazo de oito dias, sob pena de ficarem cancelladas as admissões, os extranumerarios-mensalistas recentemente admittidos: Waldemar Campos Teixeira, Orlando Rego Junior, Vicente de Paiva Maciel, Edesio Bretas, Carmosino Vieira — Silvio Carina da Silva, Wilson Avellar da Costa, Antonio Ribeiro da Silva, Alvim Caracciolo de Paula, Luiz Paulo Martins.

— Compareça com urgencia ao Serviço de Controle Legal, á avenida Graça Aranha, 62, 4° andar, sala 418, o funccionario abaixo mencionado: Barcellino, Adolpho.

SECRETARIA GERAL DE FINANÇAS

Despachos do secretario geral, dr. Mario Mello:

S. Alvares — Empresa Technica de Engenharia — Autorizo, em termos, o levantamento do deposito effectuado pelo talão n. 18, de 1940, do Departamento de Contabilidade.

Ferreira Souto S|A — Indeferido em face do parecer.

Associação Christã de Moços — Indeferido. Proceda-se na conformidade do parecer do director do DRI.

A. Rodrigues Costa — Restitua-se, em termos.

Companhia Immobiliaria Metropolitana S|A — Aceite-se.

Julio Pustilrick e Outro — Autorizo a interdição de qualquer estabelecimento em nome dos requerentes, desde que não haja previamente satisfeito as disposições das leis vigentes e que se officie á Policia indagando da ficha de identificação pessoal dos dois personagens.

Sociedade Anonyma "A Mutuante" — Mantenho o despacho recorrido por estar fundamentado em lei; decreto federal n. 20.910, de 1932.

Officio n. 688-CC da Secretaria Geral de Educação e Cultura, (Casa Lohner S|A) — Autorizo, em termos, a restituição.

Pelo secretario Geral de Finanças, foram autorizadas, em termos e em face dos pareceres, as seguintes restituições:

Antonio Sarmento Cardoso — 198$900.

Amado & Amado — 265$100.

Dias & Corrêa — 1:148$900.

Claro & Loureiro — 1:016$200.

Companhia Marnito S|A — 257$100.

João Francisco de Azevedo Fidalgo — 1:148$000.

José Dias Gonzalez — 265$100.

DEPARTAMENTO DO THESOURO — SERVIÇO DO PREPARO DA DIVIDA

Pagamentos de juros — 2° semestre

De ordem do director do Thesouro, torno publico para conhecimento dos srs. interessados, que na Secção de Apolices serão recebidos para pagamento de juros do 2° semestre de .... 1940, os coupons e cautelas dos emprestimos abaixo indicados:

Emprestimo de 30.000:000$ — dec. 594 de 1906 — Cp. 69; emprestimo de 26.000:000$000 — dec. 1148 de 1917 — Cp. 47; emprestimo de 50.000:000$000 — dec. 1164 de 1920 — Cp. 40; emprestimo de 30.000:000$000 — dec. 1535 de 1921 — Cp. 39; emprestimo de 30.000:000$000 — dec. 1550 de 1921 — Cp. 39; emprestimo de 6.000:000$000 — dec. 1948 de 1924 — Cp. 34; emprestimo de 16.500:000$000 — dec. 2097 de 1925 — Cp. 32; emprestimo de 10.000:000$000 — dec. 2339 de 1926 — Cp. 29.

Será rigorosamente obedecida a seguinte ordem de chamada:

Relação de Particulares:

Dia 4 de outubro — coupons destacados — apolices de numeros 50.001 a 80.000.

Dia 7 de outubro — coupons destacados — apolices de numeros 80.001 em diante.

Dia 9 de outubro — Relação de correctores — Todos os emprestimos.

Relação de Bancos — Todos os emprestimos.

Dia 10 de outubro — Banco do Brasil.

Dia 11 de outubro — Bank of London & South America Ltda.

Dia 14 de outubro — Bancos: Bôa Vista, Hypothecario e Agricola de Minas Geraes, Allemão Transatlantico, Nacional Ultramarino, Commercio e Industria de Minas Geraes e Italo Belga.

Dia 16 de outubro — City Bank of New York, Banco do Canadá, Caixa Economica e demais bancos.

Dia 17 de outubro — Banco Mercantil do Rio de Janeiro.

Dia 8 de outubro — Serão recebidos nesse dia unicamente as cautelas dos emprestimos de:

3.000:000$000 — dec. 1622.

5.000:000$000 — dec. 1633.

Cujos juros ainda estão sendo pagos em cautelas.

Os coupons e cautelas deverão ser inscriptos nas guias proprias em ordem crescente sem emendas nem rasuras. Não serão acceitos coupons defeituosos ou mutilados. O pagamento será feito contra a entrega da 2ª via (recibo do portador), no guichet e dia indicado no carimbo desse documento. Os srs. portadores de coupons, excepto, os Bancos e Correctores, poderão incluir numa só guia coupons de qualquer numeração, entregando-a no dia da chamada do primeiro coupon na mesma mencionado. Os coupons de titulos nominativos devem ser apresentados em guia separada com a declaração "Titulos nominativos". No acto do pagamento será exigida dos srs. signatarios das guias a prova de identidade.

DEPARTAMENTO DO PATRIMONIO

Despacho do director:

Rubens da Rocha Guimarães — João Leopoldo Modesto Leal — Manoel Alfredo e Helio de Albuquerque Monteiro da Silva — Paulo de Miranda Souza Gomes — Deferido.

Antonia Evangelina Gurgel de Amaral e Roure — Passe-se a carta.

Antonio Joaquim Rebello — Joaquim Soares de Azevedo — Levante-se a perempção.

Renato Monteiro Junqueira — Deferido de accordo com a informação.

Exigencias do chefe da 1.ª Secção:

Nilo de Souza Carvalho — Compareça para andamento do processado.

Decio Honorato Moura — Cumpra a exigencia exarada no processo n. 345-A-40.

Oswaldo Lynch — Jayme Cesar Leite — Amadeu Pinto da Silva Figueredo — José Pitta — Compareçam para explicações.

Augusto Soares Felippe — Requeira o registo do titulo de propriedade e que no terreno referido no titulo foi construido o predio 455, antigo 981.

José Francisco Carreiro — Cumpra a condição imposta no despacho que permittiu a alienação.

Benjamim Ferreira Guimarães — Prove a numeração declarada relativamente aos immoveis da rua Dois de Dezembro. Isto posto, retifique a constante da guia.

Maria Gonçalves Ramos e outros — Estando como está levantada a perempção, paguem a differença das contribuições legaes.

Amadeu Coelho Pereira — Resalve a entrelinha feita na petição do laudemio.

Guiomar Maria de Sá Fontes e outro — Paguem as contribuições calculadas.

Alzira de Almeida Reis e outros — Comparecem para andamento do requerido.

Manoel Machado Cardoso Fonte e outros — Façam o pagamento das contribuições legaes.

Guiomar Maria de Sá fonte e outros — Paguem as contribuições legaes.

Maria Augusta Ferreira da Silva — Estando como está levantada a perempção, compareça na fórma solicitado em 24 de maio ultimo.

Immobiliaria Territorial Carioca S|A — Junte preliminarmente o titulo de posse, devendo ainda o signatario retificar a qualidade declarada.

Elvira de Carvalho Machado e outros — Prestem os signatarios esclarecimentos.

Romulo Luiz Castanede e outros — Compareçam para explicações.

Seraphim Teixeira da Cunha e outros — Compareçam para andamento do requerido.

Clovanina de Lucca — Cumpra a exigencia.

Antonio Soares Nunes — Pague o debito de fôro para retirar a carta de traspasse e aforamento.

Maria Gaio de Castro — Pague as contribuições legaes já calculadas.

Christovão Torres de Camargo — Requeira o levantamento da perempção em que incorreu o processo.

Moinho Fluminense S|A — Cumpra a condição exarada no despacho do director, de 2 do corrente concedendo a licença para a alienação do dominio util.

DEPARTAMENTO DE FISCALIZAÇÃO

Actos do director:

Boletim n. 8.

Designação: — dr. Edgard Teixeira — chefe do Districto, para ter exercicio no 22° Districto Meyer.

Renda dos Districtos Fiscaes, Inflammaveis, Theatro e Diversões: 77:048$700.

Tribunal de Contas do Districto Federal

No expediente despachado pelo presidente, conego Olympio de Mello, foram ordenados os seguintes registos:

SECRETARIA GERAL DE ADMINISTRAÇÃO:

OF. n° 517 de 1|8|40, OP. — na importancia de 385$000, a favor de Francisco Fernandes de Souza.

OF. n° 522 de 5|8|40, OP. — na importancia de 220$000, a favor de Luzia Yedda Fialho da Cunha.

OF. n° 523 de 5|8|40, OP. — na importancia de 582$000, a favor de João Triporedo.

OF. n° 524 de 5|8|40, OP. — na importancia de 4:606$400, a favor de Manoel Gomes dos Anjos.

OF. n° 525 de 5|8|40, OP. — na importancia de 1:749$200, a favor de Mathilde Schiefior.

OF. n° 521 de 5|8|40, OP. — na importancia de 396$700, a favor de José Ferreira da Silva Lima.

OF. n° 526 de 5|8|40, OP. — na importancia de 2:740$000, a favor de Oscar Athayde.

OF. n° 527 de 5|8|40, OP. — na importancia de 490$000, a favor de Bernardino Francisco Rodrigues.

OF. n° 608 de 14|8|40, OP. — na importancia de 300$000, a favor de Jorge Loureiro.

OF. n° 609 de 14|8|40, OP. — na importancia de 35$700, a favor de Joaquim Corrêa Martins.

OF. n° 610 de 14|8|40, OP. — na importancia de 200$000, a favor de Maria Joanna Ribeiro.

OF. n° 611 de 14|8|40, OP. — na importancia de 4:451$700, a favor de Manoel Jacyntho Lopes Filho.

OF. n° 612 de 14|8|40, OP. — na importancia de 1:283$300, a favor de Juvenal dos Santos.

OF. n° 614 de 14|8|40, OP. — na importancia de 220$000, a favor de Rosa Felice Rizzo.

OF. n° 615 de 14|8|40, OP. — na importancia de 26$000, a favor de Lavinia Muto.

OF. n° 616 de 14|8|40, OP. — na importancia de 2:100$000, a favor de Maria da Luz Lamago Carvalho.

OF. n° 617 de 13|8|40, OP. — na importancia de 10$000, a favor de Paulina da Cunha Cavalcanti.

OF. n° 618 de 14|8|40, OP. — na importancia de 537$700, a favor de Antonio da Rocha Soutello.

OF. n° 619 de 14|8|40, OP. — na importancia de 30$000, a favor de Joaquim Gonçalves Moreira.

OF. n° 620 de 14|8|40, OP. — na importancia de 1:400$000, a favor de Haurino Francisco de Mello.

OF. n° 621 de 14|8|40, OP. — na importancia de 497$500, a favor de Lourival Marques dos Santos.

OF. n° 622 de 14|8|40, OP. — na importancia de 68$400, a favor de Vicente José de Sant'Anna.

OF. n° 623 de 14|8|40, OP. — na importancia de 174$200, a favor de Floriano Figueiredo Cardoso.

OF. n° 654 de 21|8|40, OP. — na importancia de 1:430$000, a favor de José Couto de Lessa.

OF. n° 534 de 21|8|40, OP. — na importancia de 1:430$000, a favor de José Couto de Lessa.

OF. n° 665 de 21|8|40, OP. — na importancia de 220$000, a favor de Eduardo Paulo de Freitas.

OF. n° 681 de 21|8|40, OP. — na importancia de 866$400, a favor de Lia Braga de Faria.

OF. n° 682 de 21|8|40, OP. — na importancia de 6:250$000, a favor de Edgard Severiano Lima.

OF. n° 647 de 21|8|40, OP. — na importancia de 3:387$200, a favor de Francisco Lacerda de Araujo Feio.

OF. n° 683 de 21|8|40, OP. — na importancia de 650$000, a favor de Targina Silveira Mello.

OF. n° 671 de 21|8|40, OP. — na importancia de 380$000, a favor de Rubina Santiago Pereira.

OF. n° 656 de 21|8|40, OP. — na importancia de 145$300, a favor de Alcides Pereira Dias.

OF. n° 651 de 21|8|40, OP. — na importancia de 226$100, a favor de Youssef Morsen.

OF. n° 675 de 21|8|40, OP. — na importancia de 250$000, a favor de Manoel Fernandes Camacho.

OF. n° 676 de 21|8|40, OP. — na importancia de 200$000, a favor de Nair Pedroso Duarte.

OF. n° 679 de 21|8|40, OP. — na importancia de 130$000, a favor de Marilia Carvalho Rocha.

OF. n° 660 de 21|8|40, OP. — na importancia de 50$000, a favor de Euclydes Corrêa de Sá.

OF. n° 652 de 21|8|40, OP. — na importancia de 851$600, a favor de Iracy dos Santos Salgado.

OF. n° 650 de 21|8|40, OP. — na importancia de 455$000, a favor de Arlindo da Silva.

OF. n° 678 de 21|8|40, OP. — na importancia de 2:500$000, a favor de Maria Alexandrina Paca.

OF. n° 680 de 21|8|40, OP. — na importancia de 220$000, a favor de Lydia Campos.

OF. n° 661 de 21|8|40, OP. — na importancia de 179$800, a favor de Manoel Martins, 2.°

SECRETARIA GERAL DE EDUCAÇÃO E CULTURA:

OF. n° 681-CC de 31|8|40, OP. — na importancia de 2:400$000, a favor de Electrolux S. A.

SECRETARIA GERAL DO PREFEITO:

OF. n° 3.010 de 18|9|40, OP. — na importancia de 1:550$000, a favor de Cardinale & Cia.

SECRETARIA GERAL DE SAUDE E ASSISTENCIA:

OF. n° 2.392 de 16|9|40, OP. — na importancia de 9:035$590, a favor de V. de Almeida Loureiro.

OF. n° 2.207 de 31|8|40, OP. — na importancia de 4:650$000, a favor de Lutz, Ferrando & Cia Ltda.

OF. n° 2.229 de 31|8|40, OP. — na importancia 5:607$700, a favor de J. Gomes Puga.

OF. n° 2.242 de 31|8|40, OP. — na importancia de 937$100, a favor de Pereira Junior & Cia.

OF. n° 2.262 de 31|8|40, OP. — na importancia de 4:294$000, a favor de Magalhães Sucupira & Cia.

OF. n° 4.863 de 12|9|40, OP. — na importancia de 1:000$000, a favor do Club Militar.

OF. n° 4.055 de 19|9|40, OP. — na importancia de 250$000, a favor de Octavio Baptista de Mello.

OF. n° 2.340 de 23|9|40, OP. — na importancia de 2:644$000, a favor de Cardinale & Cia.

OF. n° 2.358 de 23|9|40, OP. — na importancia de 408$000, a favor de Hermano Barcellos & Cia.

OF. n° 2.384 de 23|9|40, OP. — na importancia de 154$000, a favor de Villas Boas & Cia.

SECRETARIA GERAL DE FINANÇAS:

OF. n° 1.550 de 13|9|40, OP. — na importancia de 470$000, a favor de Augusto Esteves.

OF. n° 1.557 de 16|9|40, OP. — na importancia de 6:000$000, a favor de S. A. Mestre e Blatgé.

OF. n° 1.562 de 17|9|40, OP. — na importancia de 102$000, a favor de S. Com. de Alimentação Ltda.

OF. n° 1.563 de 17|9|40, OP. — na importancia de 8:88$800, a favor de Villas Boas & Cia.

OF. n° 1.565 de 17|9|40, OP. — na importancia de 1:88$800, a favor de Alexandre Ribeiro & Cia.

OF. n° 1.567 de 17|9|40, OP. — na importancia de [illegible]$000, a favor de Jorge Pereira & Cia.

OF. n° 1.571 de 18|9|40, OP. — na importancia de 2:000$000, a favor de Natale Perrota.

Inspectoria do Trafego

EXAMES

Chamada para hoje, 4 do corrente, ás 7,45 horas — (Turma A)

Gregorio Paranhos da Cunha Junior, Geofredo de Abreu Lobo, Octavio Paura, Irineu Gomes Cobra, José Alberto Coelho, Francisco Guedes, Alcides José da Silva, Francisco Rodrigues Junior, Pedro Tunholi, Nelson Ferreira da Silva, Antonio Carlos de Paiva e Eurico Corrêa Salgado.

PROVA REGULAMENTAR

Ary Guimarães Motta.

EXAME DE SUFFICIENCIA

Antonio Bernardino.

TURMA SUPPLEMENTAR

Sebastião Geraldo de Souza, Mario dos Santos e Alvaro Lourenço.

CHAMADA PARA HOJE, 4 DO CORRENTE, A'S 7.45 HORAS — (TURMA B)

Roberto Repetto, Manoel Ferreira da Silva Pinto Junior, Mauricio José Sanche Passerés, Julio de Barros Barreto, Sebastião Ferreira, Francisco Catunda Timbó, Amarilio Guimarães Salgado, Obedio Gomes de Souza, Vicente Izzo, José Corrêa dos Santos, João Francisco Buriche e Ennio Carrão Fonseca.

EXAME DE SUFFICIENCIA

José Augusto Dias.

RESULTADO DOS EXAMES EFFECTUADOS NO DIA 3 DO CORRENTE

Approvados — José Simões Cavinho, Oswaldo de Azevedo, Claiton Oliveira, Humberto Becco, Marcos Eduardo Coelho de Magalhães, Miguel Geraldo Americo Filardi, Antonio Rocha de Souza, Paulo Olympio Bello, Annibal Gonçalves, João Bordalo Filho, Helio Julio de Oliveira, Alvaro José Maria, Armando Nunes Corrêa, Jorge Antonio Motta e Leonel Monsores.

Reprovados — 11.

Observação — A falta á chamada na turma effectiva e conclusão, (pratica e regulamentar), importará no pagamento de nova inscripção. — (Art. 294 do R. T.).

INFRACÇÕES

Recusar passageiros — Passeio: 7.258.

Desobediencia as ordens de serviço — 8.720 — 11.363 — 15.241.

Formar fila dupla — P. 1.120 — 4.280 — 27.218.

Abandonado — P. 4.133 — 25.103.

Contra mão — P. 24.485.

Contra mão de direcção — Passeio: 11.156 — 18.861 — 28.994 — 29.017 — 29.198.

Falta de attenção e cautela — P. 12.159 — 12.549 — 15.877 — 24.331.

Desobediencia ao signal — Exp. 96 — Passeio: 1.784 — 2.085 — 2.228 — 3.223 — 4.741 — 7.425 — 7.656 — 7.891 — 8.369 — 10.090 — 11.429 — 11.601 — 11.709 — 13.533 — 14.716 — 14.976 — 15.501 — 15.803 — 16.019 — 17.035 — 17.240 — 18.764 — 18.840 — 19.195 — 19.870 — 20.517 — 21.140 — 21.434 — 21.913 — 21.915 — 22.756 — 25.745 — 24.979 — 26.539 — 27.044 — 27.293 — 27.899 — 28.125 — 29.864 — 29.879 — 30.316 — 31.036 — 31.229.

Estacionar em local não permittido — Exp. 1 — S. P. 7-10469 — Passeio: 538 — 1.960 — 2.828 — 7.465 — 8.561 — 11.663 — 12.378 — 12.440 — 12.854 — 12.931 — 13.771 — 15.387 — 16.200 — 16.766 — 20.486 — 20.663 — 22.249 — 23.060 — 23.709 — 24.028 — 24.496 — 26.048 — 26.409 — 27.192 — 27.808 — 27.878 — 29.041 — 29.143 — 29.461 — 29.774 — 30.116 — 30.640 — 31.291 — C. D. 49 — C. D. 102.

DOENÇAS ANO-RECTAES E DOS INTESTINOS
DR. LAURO BORGES
Tratamento das hemorrhoidas sem operações e sem dôr
RODRIGO SILVA, 11 - 3.°
22-1250

EDIÇÃO DE HOJE
12 Paginas

Diario Carioca

NUMERO AVULSO
300 RÉIS

ANNO XIII — RIO DE JANEIRO — SEXTA-FEIRA, 4 DE OUTUBRO DE 1940 — N. 3.775

Ali Nasceu o 'Jogo do Bicho'

Desapparece o Jardim Zoologico, Uma das Mais Interessantes Tradições da Cidade

A Historia do Famoso Parque, Através Uma Entrevista Com o Seu Ultimo Proprietario

Da Macaca Sophia e do Lulú ao Chico e á Catharina

O "Jogo do Bicho", Idéa do Barão de Drummond, Pegou Logo de Inicio — Quinze Mil Pessoas, no Tempo dos Bondes Puxados a Burro, Iam Diariamente ao Parque Fazer Uma "Fezinha" — Como Era Feita a Popular Contravenção — Os Animaes Celebres — Visitantes Illustres — "Traga-me o Sr. Lulú" — Dizia o Presidente Roca, da Argentina — Onde Apparece a Celebre Macaca Sophia, Que Falleceu em Buenos Aires, no Anno Passado — O "Amigo Urso" — Notas Pitorescas de Uma Reportagem de Despedida Sobre o Tradicional Zoo

A NOSSA DERRADEIRA VISITA AO JARDIM ZOOLOGICO — Flagrantes colhidos, hontem, no tradicional parque, já fechado, vendo-se o "amigo urso", unico animal que ali permanece; duas artisticas poses da macaca "Catharina", da intelligente "Catharina", com uma criança e um marujo sueco e, finalmente, o ultimo proprietario do Zoo quando dizia ao reporter: "Aqui nasceu o "jogo do bicho"!

A reportagem tambem foi despedir-se do tradicional parque, palco de tantas scenas pittorescas, onde aos domingos a petizada de Villa Isabel dava expansão á sua sêde de exercicio, em alegres folguedos. O aspecto, já agora, é desolador. Jaulas vazias, pavilhões derrubados e, principalmente, a falta de crianças, são manchas de tristeza na natureza exuberante. Por entre as arvores frondosas já não urram os leões e os leopardos, já não gritam as outras feras. E, com a derrubada das ultimas jaulas, vão desapparecendo os vestigios do Jardim Zoologico carioca, uma das mais interessantes tradições da cidade que, pelo espaço de 52 annos, conheceu, por etapas, o esplendor, o meio termo e a decadencia final.

Um Historico do Nosso Zoo

O Jardim Zoologico, que acaba de fechar, definitivamente, foi fundado em 1888, pelo barão de Drumond, que importou animaes de todos os continentes, conseguindo uma das collecções mais ricas do Universo. Seus portões foram franqueados ao publico no dia 9 de janeiro daquelle anno.

Com a morte do barão de Drumond, seus herdeiros resolveram continuar a exploração do parque

"Lulu'", o notavel chimpazé, saboreando uma "gasosa"

o que fizeram ate agora. Entretanto, como augmentassem, diariamente, as despesas de alimentação dos animaes e outras e, como o governo não correspondesse aos successivos appellos de seus proprietarios, viram-se estes na contingencia de vendel-o.

O parque, de dimensões grandiosas, foi adquirido pelo Ministerio da Agricultura, por 3.000 contos de réis. Será installado, ali, o Departamento de Producção Animal.

Fala o Sr. Carlos Drumond

No sentido de transmittir aos nossos leitores os episodios mais suggestivos da historia do Jardim Zoologico, procuramos ouvir o sr. Carlos Drumond Francklin, sobrinho e genro do barão de Drumond e seu ultimo proprietario.

Fomos encontral-o, ainda, no velho parque, onde narrou-nos as passagens que transcrevemos nesta reportagem.

Como Nasceu o "Jogo do Bicho"

O "jogo do bicho", o famoso "jogo do bicho" em que o carioca faz, diariamente, a sua "fézinha", nasceu no Jardim Zoologico. A idéa de sua criação partiu do barão de Drumond e o seu descendente explica-nos, agora, como era feito o jogo:

— Aqui, em frente ao portão principal, — explica-nos o sr. Carlos Drumond — havia uma estaca com uma caixa no alto. Diariamente, ás seis e meia da manhã, o barão fazia vir de sua residencia, na rua S. Francisco Xavier, um quadro com a imagem de um dos 25 bichos, dos mesmos 25 actuaes, que era collocado dentro da caixa. O visitante, pagando 1$000 pelo ingresso, tinha direito a concorrer ao sorteio, pois que cada ingresso representava um bicho. A' tarde era aberta a caixa e os portadores do bicho victorioso recebiam 20$000.

A Adaptação do "Jogo do Bicho"

— E como se deu o alastramento do jogo?

— Dois visitantes do parque, Alvim de tal e Labanca, durante uma visita, acharam a idéa interessante. Resolveram, então, criar as centenas e dezenas, levando o jogo para fóra do Jardim. Em pouco este tornava-se uma verdadeira coqueluche, matando com a sua crescente popularidade, a idéa inicial do barão de Drumond. E assim o Jardim teve que acabar com o "jogo do bicho" que se tornou patrimonio da cidade. Mas, para que o senhor veja como pegou logo de principio, é bastante citar que, naquelle tempo, apesar dos bondes de burro, com capacidade para 32 passageiros sómente, o parque recebia, diariamente, só por causa do jogo do bicho, de 12 mil a 15 mil visitantes, fazendo uma média de 80 contos de venda de ingressos.

A Macaca Sophia

O sr. Drumond fala, a seguir, da famosa macaca Sophia, que por tantos annos divertiu as crianças cariocas e que, hoje, continua na boca do povo. A celebre macaca foi vendida, em 1936, para Buenos Aires, onde falleceu no anno passado.

O Lulú

De todos os animaes que passaram pelo Jardim Zoologico, diz-nos o sr. Carlos Drumond ter sido o Lulu', um famoso chimpanzé, o mais intelligente. O Lulu' ficou celebre entre os visitantes.

— Nunca vi animal tão intelligente, diz-nos o ultimo proprietario do Jardim. Dava, até, beijos estalados e fazia mil e uma diabruras. O general Julio Roca, presidente da Argentina, quando esteve no Brasil, vinha, diariamente, ao Jardim só para ver o Lulu', que se fez muito amigo do illustre visitante. O general sentava-se no bar, pedia duas gasosas e dizia-me: — "Traga-me o sr. Lulu'". Dava uma das gasosas para o chimpanzé que permanecia, longo tempo, sentado a seu lado, divertindo-o. O general Roca, quando se foi para a Argentina, queria levar o macaquinho, tal a amizade que lhe tomara.

O Chico e a Catharina

— Dos modernos, os mais celebres são o "Chico" e a "Catharina", uma macaca taluda que constituiu o encanto das crianças do bairro. A "Catharina", quando se lhe jogava um nickel, ella transportava-o, direitinho, para o bolso do seu domador que, aos domingos, fazia uma boa féria com essa brincadeira. "Catharina" foi vendida, ha pouco. Quanto ao "Chico", levei-o para minha casa e não o venderei por preço algum. E' um macaco intelligentissimo. Não gosta de homens, mas com as mulheres e, principalmente, com as crianças, elle adhere satisfeito. Quando da visita do presidente Getulio Vargas ao Jardim, elle ficou encantado com o "Chico" e quiz fazer-lhe festas. Avisei a s. ex. de que o "Chico" não recebia com agrado as manifestações de sympathia masculina. O presidente não acreditou. E o resultado foi que o "Chico" investiu de pau para s. ex. e um major que o acompanhava.

O Bicho Mais Caro

O bicho mais caro do Jardim, segundo o sr. Francklin, foi uma girafa, adquirida no tempo da Monarchia por 15 contos, o que representa, hoje, cerca de cem contos.

O Amigo Urso...

Percorremos, em seguida, o velho parque. Dos animaes só resta um urso, "amigo urso" — diz-nos o tratador — pacifico e lerdo, tendo estampada no melancolico olhar a saudade das paragens frias.

Os bichos do Jardim Zoologico, adquiridos pela Prefeitura, foram transportados para uma Fazenda, em Petropolis, onde ficarão ate que seja escolhido um local para o Zoo que a Prefeitura prometteu dar á cidade.

Somente nos Ultimos Minutos a Victoria se Definiu a Favor do Botafogo F. Club

O Fluminense Ameaçou Seriamente os Alvi-Negros — 36x29 a Contagem que Assignalou a Victoria dos Botafoguenses — O Riachuelo Venceu Facilmente o Villa Isabel

Sob todos os aspectos, satisfez bastante o choque hontem travado no gymnasio das Laranjeiras entre as representações do Fluminense e Botafogo. As duas equipes, lutando pela manutenção de sua posição, empenharam se numa luta enthusiastica, caracterizada pelo equilibrio e movimentação.

Os tricolores desenvolvendo de inicio uma actuação mais desenvolta, logrou dominar o placard, annullando todos os esforços dos contrarios. Estes, porém, revidaram com energia, não permittindo qualquer vantagem dos locaes. Desde ahi imperou o equilibrio de forças, notando-se que a contagem reflectindo com fidelidade o desenrolar egual da peleja, marcava varios empates, definindo-se sómente no final, a favor do Botafogo F. C., graças á pontaria mais efficiente de seus atacantes.

Embora grande parcella do tempo pertencesse ao Fluminense, os alvi-negros não se intimidaram. Mantendo o mesmo nivel de jogo os commandados de Adamo investiam com precisão e se defendiam com segurança. Aos poucos foram controlando a situação, para logo a seguir consignarem cestas, transformando favoravelmente a contagem de pontos. Desde os ultimos dois minutos, o Botafogo consolidou a victoria, gastando o restante do tempo em controlar a pelota, annullando todas as possibilidades dos contrarios.

Foi patente o equilibrio de forças, conforme bem demonstra a progressão de scores abaixo:

Fluminense 2x0 — 2x2 — 4x2 — 6x2 — 8x2 — 8x4 — 8x6 — 8x8 — 9x8 — Botafogo 10x8 — 11x0 — 11x10 — 13x10 — 13x12 — Fluminense 14x13 — 14x14 — 16x14 — 18x14 — 18x16 — (1º tempo).

2º tempo — Fluminense 20x16 — 20x18 — 22x18 — 22x20 — 23x20 — 23x22 — 23x23 — 25x23 — 25x25 — Botafogo 27x25 — 29x25 — 29x27 — 31x27 — 33x27 — 33x29 — 34x29 — 36x29 — (Final).

DETALHES

1º tempo: Fluminense 18x16.
Final: Botafogo 36x29.

BOTAFOGO F. C.: Adamo (1) e De Vicenzi (5) — Betinho (12) — Albano (6) e Pavão (8) — Gatinho.

FLUMINENSE: Pacheco (10) e Hernani — Frota (13) — Tavellange e Santos (4) — Jarbas (2) — Levy e Carija.

Segundos teams: — Fluminense 36x29.

Juizes: Affonso Lefever e Edison Mitrano.

Confirmando o favoritismo e de accordo com todas as previsões o Riachuelo não encontrou difficuldades em abater o Villa Isabel. Os actuaes vice-leaderes mantendo sua superioridade venceram de fórma facil, marcando 19x9 no primeiro tempo e 35x21 no final.

ULTIMA HORA SPORTIVA

O Concurso De Natação Realizado Hontem Na Piscina Do Guanabara

HILDA DELPHINO VENCEU A PR OVA *DIARIO CARIOCA* NO TEMPO DE 1'43",8 — FLUMINENSE, FLAMENGO E GUANABARA A' FRENTE DOS CONCORRENTES

Perante regular e enthusiasta assistencia realizou-se, hontem, a primeira parte do concurso de natação promovido pelo C. R. Guanabara e sob o patrocinio da Liga de Natação do Rio de Janeiro.

A prova DIARIO CARIOCA destinada a moças novissimas, nado de costas, foi vencida por Hilda Delfina, do Flamengo, com o tempo de 1',43"8, secundando-a Rosa Cook de Araujo, do Tijuca, que obteve a marca de 1'47"5.

1ª prova — Novissimos sem victorias: 1º — João Schmidt, Flamengo, 6'05"6; 2º — Paulo Ferraz, Fluminense, 6'07"4; 3º — Manoel Corrêa Figueiredo, Flamengo.

2ª prova — Juniors — 200 metros — Costas: 1º — Paulo Fonseca e Silva, V. Cruz, 2'40"8; 2º — Armando Bandeira de Lima, Fluminense, 2'54"7 e 3º — Sylvio Muller Machado, Flamengo.

3ª prova — Moças seniors — 100 metros livre: 1º — Piedade Coutinho, Flamengo, 1'10"6; 2º — Isa A. Cabalero, Guanabara, 1'21"6 e 3º Dagmar Gonçalves, Botafogo.

4ª prova — Seniors — 400 metros — Peito: 1º — Pedro Mibielli de Carvalho, Fluminense, ... 6'33"4; 2º — Wilson Louzada, Flamengo, 6'41"6 e 3º — Carlos Alberto Vieira, Botafogo.

5ª prova — DIARIO CARIOCA — Moças novissimas — 100 metros costas: 1º — Hilda Delfino, Flamengo, 1'43"8; 2º — Rosa Cook de Araujo, Tijuca, 1'47"5 e 3º Yvonne Osorio Almeida, Guanabara.

6ª prova — Moças novissimas — 100 metros peito: 1º — Maria E. Maia, Fluminense, 1'45"1; 2º — Helena R. Jesus, Guanabara, 1'53 e 3º Sylvia Hillen, Icarahy.

7ª prova — Novissimos sem victoria — 100 metros costas: 1º — Roberto Lins, Botafogo, 1'23"2; 2º — Mario Domeneck, Guanabara, 1'26"7 e 3º João Schmidt, Flamengo.

8ª prova — 100 metros livre — Moças novissimas: 1º — Dalva Dias, Botafogo, 1'22"8; 2º — Maria G. Cox, Fluminense, ... 1'25"2 e 3º Maria Leão Feitosa, V. Cruz.

9ª prova — Novissimos — 100 metros peito: 1º — Orlando Cabalero, Guanabara, 1'25"5; 2º — Newton Santos, Tijuca, 1'25"7 e 3º — Jorinar Albuquerque, Fluminense.

10ª prova — Moças seniors — 100 metros costas: 1º — Maria Helena Côrtes, Tijuca, 1'24"8; 2º — Jeanne Berrogain, Fluminense, 1'32"7.

11ª prova — Moças seniors — 400 metros peito: 1º — Elza Hamelman, Guanabara, 8'03"; 2º — Anadyr Niemeyer, Guanabara, ... 8'43" e 3º — Maria de Lourdes Freitas, Botafogo, 9'06".

12ª prova — Seniors — 4x50 metros — nado livre: 1º — Turma do Guanabara (Mario Domeneck, Decio Amaral Filho e Edward Gepp). Tempo: 1'54"4. 2º — Turma "A" do Fluminense em 1'56"8 e 3º turma do Tijuca, em 1'59"6.

FEZ DOIS ATROPELAMENTOS TENDO UMA DAS VICTIMAS FALLECIDO

O MOTORISTA DEPOIS DE GUARDAR O CARRO NA GARAGE, FOI Á DELEGACIA NARRAR O CASO AO COMMISSARIO

O motorista Jorge Antonio da Silva, de 28 annos, casado, brasileiro, morador á rua Haddock Lobo n. 463, hontem, á noite, dirigindo o auto de praça n. 1.898, atropelou na praça 11 de Junho, Joel Schwartzman, de 74 annos, casado, de nacionalidade rumena, marceneiro e morador á rua 24 de Maio n. 377.

A victima soffreu fractura no craneo, contusões e escoriações generalizadas.

Mais adiante, porém, o mesmo motorista, colheu na esquina das ruas Senador Euzebio e General Caldwell, o operario Joaquim Ribeiro Carduso, de 48 annos, solteiro, portoguez, morador á rua Sant'Anna, 61, que recebeu fractura exposta na perna direita e contusões e escoriações generalizadas.

Os feridos foram soccorridos pela Assistencia e internados após os curativos, no Hospital do Prompto Soccorro, onde pouco mais tarde Joel veiu á fallecer.

O motorista, depois de guardar o vehiculo na garage, foi á delegacia do 13º districto e contou o facto ao commissario